

INSTITUTO MUNICIPAL DE PLANEACIÓN DE MORELIA
Notas a los Estados Financieros
del 01 de enero al 31 de diciembre de 2022

Con la finalidad de dar cumplimiento a los artículos 46 y 49 de la LEY GENERAL DE CONTABILIDAD GUBERNAMENTAL, se adjuntan las presentes NOTAS A LOS ESTADOS FINANCIEROS del **INSTITUTO MUNICIPAL DE PLANEACIÓN DE MORELIA** correspondientes al periodo del 01 de enero al 30 de diciembre del año 2022, dando así cumplimiento a los postulados de revelación suficiente e importancia relativa.

Los tres tipos notas que se presentan, y que acompañan a los estados financieros, son:

- A) Notas de desglose
- B) Notas de memoria (cuentas de orden)
- C) Notas de gestión administrativa

A) Notas de Desglose.

I) Notas al Estado de Situación Financiera

Activo (1).

Efectivo y Equivalentes (111).

Representa los saldos en cuentas bancarias del Instituto Municipal de Planeación de Morelia siendo las siguientes: Cuenta del **BANCO AFIRME S.A.B. DE C.V.** no. 167107575 correspondiente al **subsidio municipal** la cual cuenta con un saldo de \$0.00 (cero pesos 00/100 M.N.) al 31 de Diciembre del año 2022, cuenta del **BANCO AFIRME S.A.B. DE C.V.**, no. 167114466 correspondiente a los **Recursos Propios** la cual cuenta con un saldo de \$0.00 (cero pesos 00/100 M.N.) al 31 de Diciembre del año 2022, cuenta del **BANCO AFIRME S.A.B. DE C.V.** no. 167113516 correspondiente a **Convenios** derivados del convenio con la AMIC y CMIC, la cual cuenta con un saldo de \$7'670,159.11 (Siete millones seiscientos setenta mil ciento cincuenta y nueve pesos 11/100 M.N.) al 31 de Diciembre del año 2022, cuenta del **BANCO BBVA** no. 118921679 correspondiente a **Transferencias municipales**, la cual cuenta con un saldo de \$ 357,356.25 (Trecientos cincuenta y siete mil trecientos cincuenta y seis pesos 25/100 M.N.) al 31 de Diciembre del año 2022, cuenta del **BANCO BBVA** no. 118921598 correspondiente a Ingresos propios BBVA la cual cuenta con un saldo de \$ 1'350,150.27 (Un Millón Trecientos cincuenta mil ciento cincuenta pesos 27/100 M.N.). cuenta del **BANCO BBVA** no. 2668 correspondiente a Tarjeta de Debito la cual cuenta con un saldo de \$ 5,720.25 (Cinco mil setecientos veinte pesos 25/100 M.N.)

DICIEMBRE DE 2022 | 01 DE ENERO AL 31 DE DICIEMBRE 2022

Se hace mención de que son las únicas cuentas que maneja el Instituto Municipal de Planeación de Morelia, el saldo de las cuentas bancarias, se utilizara para pago de materiales y suministros, así como servicios generales.

Derechos a recibir Efectivo o Equivalentes (112).

Derechos a recibir Efectivo.

Desagregación: En cumplimiento a los Artículos 46 y 49 de la Ley General de Contabilidad Gubernamental, Manual de Contabilidad Gubernamental Capitulo VII, Fracción I inciso i) notas a los estados financieros emitidas por el Consejo de Armonización Contable (CONAC), se presenta la desagregación por su vencimiento de los Derechos a recibir efectivo:

- Deudores diversos (1123) **Vencimiento 180 días.**

Clave	Concepto	Importe	Vencimiento
1.1.2.3	Deudores Diversos por Cobrar a Corto Plazo	\$ 7,292.48	90 días.

Deudores diversos 1123: Corresponde a los importes por concepto de adeudos de personas físicas o morales, su saldo al 31 de diciembre de 2022, es de \$7,292.48 (Siete mil doscientos noventa y dos pesos 48/100 M.N.)

Cuenta	Nombre de la Cuenta	Saldo	90 días	180 días	Menor o igual a 365 días	Mayor a 365 días
1120	DERECHOS A RECIBIR EFECTIVO O EQUIVALENTES	7,292.48	0	0	0	0
1123	DEUDORES DIVERSOS POR COBRAR A CORTO PLAZO	7,292.48				
1123.01	Deudores diversos por cobrar a c.p. / subsidio	7,292.48				
1123-01-0002	Joanna Moreno	\$2,524.80				
1123-01-0003	Alejandra Lomelí	\$420.40				
1123-01-0009	Luis Alberto García Castañeda	\$942.00				

DICIEMBRE DE 2022 | 01 DE ENERO AL 31 DE DICIEMBRE 2022

1123-01-0010	Ernesto Fernando Hernández Aguilar	\$665.20				
1123-01-0011	Araceli Benítez Franco	\$665.20				
1123-01-0013	Edgar Mora Damián	\$874.88				
1123-01-0015	Raúl Cesar Vidales Gonzales	\$942.00				
1123-01-0016	María del Carmen Padilla Lara	\$258.00				
1130	DERECHOS A RECIBIR BIENES O SERVICIOS	92,087.10				
1131	ANTICIPO A PROVEEDORES POR ADQUISICION DE BIENES INMUEBLES Y PRESTACIÓN DE SERVICIOS A CORTO PLAZO	\$30.60				
1131-001	Promotora de Auto Estaciones	\$30.60				
1132	ANTICIPO A PROVEEDORES POR ADQUISICION DE BIENES INMUEBLES Y MUEBLES A CORTO PLAZO	92,056.50				92,056.50
1132.01	Anticipo a prov x adquisición de bienes inmuebles y muebles a corto plazo	92,056.50				92,056.50
1132.01.001	Krossblade Aerospace Systems llc	92,056.50				92,056.50

En relación con los Deudores diversos, se hará el cobro a más tardar el día 15 de enero de 2023.

Se realizó un pago por \$ 92,056.50 a la empresa Krossblade Aerospace Systems LLC para la adquisición de un Dron Skypower Vtol Transformer Uav, el cual se reconoció como un derecho a recibir un bien debido a que aún no se emite factura ni comprobante que ampare la adquisición de dicho activo. A este respecto se informa que a la fecha no se ha recibido dicho bien y la comunicación con la empresa Krossblade Aerospace System ha resultado evasiva. Habiendo transcurrido un tiempo razonable para el cumplimiento de la transacción, y al presentarse tal situación el Instituto ha procedido a levantar una denuncia de hechos

DICIEMBRE DE 2022 | 01 DE ENERO AL 31 DE DICIEMBRE 2022

ante la Fiscalía Especializada de Inteligencia Patrimonial y Financiera de la Procuraduría General de Justicia del Estado de Michoacán de Ocampo el pasado 01 de noviembre de 2017, misma que ya fue enviada a la Contraloría Municipal, mediante Oficio IMPLAN 274/2017. Además de que se envió copia de la carpeta de investigación mediante oficio IMPLAN 047/2018 con la finalidad de informar a la Contraloría acerca del estatus que guarda la investigación, asimismo se entregó mediante oficio IMPLAN 079/2018 un informe pormenorizado y detallado por escrito a solicitud de la Dirección de Auditoría y Evaluación. Se anexa oficio donde la fiscalía nos proporciona el expediente de cómo va el proceso de esta compra y de la demanda interpuesta.

El día 22 de diciembre del 2021 se entregó oficio al titular de la unidad de extinción de dominio e inteligencia patrimonial y financiera de la fiscalía general del estado de Michoacán con copia para el ministerio publico investigador donde se le solicita proporcione informe del status que guarda la carpeta MOR/053/20987/2017 con numero único de caso 1003201743220, por lo que el IMPLAN queda a la espera de las indicaciones de esta fiscalía para conocer en qué momento procesal se encuentra la denuncia presentada Enel año 2017.

Bienes disponibles para su transformación o consumo (ALMACENES) (115): corresponde a los importes por concepto de bienes disponibles para su transformación o elaboración de bienes, así como del almacén de materiales. (NO APLICA)

Bienes Disponibles para su Transformación o Consumo (Inventarios).

El Instituto no cuenta con inventarios sujetos a algún proceso de transformación y/o elaboración de bienes, tampoco se cuenta con almacén en el IMPLAN.

Activo No Circulante (12).

Inversiones Financieras a largo plazo (121).

Corresponde a la Inversión que se tiene a 28 días con la Institución bancaria de AFIRME la cual cada mes se tiene disponible en cuenta bancaria esto es con la finalidad de obtener intereses del recurso proveniente del convenio AMIC-CMIC.

Derechos a Recibir Efectivo y Equivalentes a largo plazo

Corresponde al depósito en garantía que se ha realizado por la firma del contrato de arrendamiento financiero con la financiera GM Financiera de México, SA de CV por \$1,423.47.

DICIEMBRE DE 2022 | 01 DE ENERO AL 31 DE DICIEMBRE 2022

Bienes Inmuebles, Infraestructura y Construcciones en Proceso (123).

Representa el valor de terrenos y predios, no teniendo saldo el Instituto en esta cuenta.

Bienes Muebles (124).

El saldo en este rubro en el periodo antes comprendido comprende cuatro cuentas la cuales son Mobiliario y Equipo de Administración (1241) con un saldo de **\$1,342,515.09** (Un millón trescientos cuarenta y dos mil quinientos quince pesos 09/100 M.N.), Mobiliario y Equipo Educativo y Recreativo (1.2.4.2) con un saldo de **\$68,499.15** (Sesenta y ocho mil cuatrocientos noventa y nueve pesos 15/100 M.N.), Vehículos y Equipo de Transporte (1.2.4.4) con un saldo de **\$ 38,490.00** (Treinta y ocho mil cuatrocientos noventa pesos 00/100 M.N.), Maquinaria Otros Equipos y Herramientas (1.2.4.6) por un importe de **\$69,447.99** (Sesenta y nueve mil cuatrocientos cuarenta y siete pesos 99/100 M.N.), mismos que suman **\$ 1,518,952.23** (Un millón quinientos dieciocho mil novecientos cincuenta y dos pesos 23/100 M.N.); La depreciación de bienes muebles al 31 de Diciembre del 2022 es: **\$165,148.32** (Ciento sesenta y cinco mil ciento cuarenta y ocho pesos 32/100 M.N.).

Depreciación, Deterioro y Amortización Acumulada de Bienes (126):

Mobiliario y equipo de administración: en esta cuenta se registra el valor histórico de adquisición el inventario de toda clase de mobiliario, equipo de oficina, bienes informáticos y equipo de cómputo.

Depreciación acumulada de bienes muebles (1263.), La depreciación de bienes muebles al 31 de diciembre del 2022 es: **\$1,060,839.65** (Un millón sesenta mil ochocientos treinta y nueve pesos 65/100 M.N.)

Cabe señalar que la depreciación se determinó considerando el método lineal de conformidad con los parámetros de estimación de vida útil publicados en el **CONAC** de acuerdo con lo siguiente:

RUBRO CONTABLE	PARAMETROS DE VIDA UTIL (CONAC)	
	%	AÑOS VIDA UTIL
MOBILIARIO Y EQUIPO DE OFICINA	10.0	10
EQUIPO DE COMPUTO	33.3	3
MOBILIARIO Y EQUIPO EDUCACIONAL Y RECREATIVO	33.3	3
EQUIPO DE TRANSPORTE	20.0	5
MAQUINARIA, OTROS EQUIPOS Y HERRAMIENTAS	10.0	10
EDIFICIOS	3.3	30

DICIEMBRE DE 2022 | 01 DE ENERO AL 31 DE DICIEMBRE 2022

Estimaciones y Deterioros. - En este Organismo Público Descentralizado no contamos con estimación de cuentas incobrables, estimación de inventarios, deterioro de activos biológicos y cualquier otra.

Otros Activos. - En este Organismo Público Descentralizado no contamos con Otros Activos.

Pasivo (2).

Son las obligaciones presentes del ente público, virtualmente ineludibles, identificadas, cuantificadas en términos monetarios y que representan una disminución futura de beneficios económicos, derivadas de operaciones ocurridas en el pasado que le han afectado económicamente.

Pasivo Circulante (21).

Desagregación: En cumplimiento a los Artículos 46 y 49 de la Ley General de Contabilidad Gubernamental, Manual de Contabilidad Gubernamental Capítulo VII, Fracción I inciso i) notas a los estados financieros emitidas por el Consejo de Armonización Contable (CONAC), se presenta la desagregación por su vencimiento de las cuentas y documentos por pagar, y se informa sobre la factibilidad del pago de estos pasivos:

- Retenciones y contribuciones por pagar a corto plazo (2117) **Vencimiento 60 días**, son compromisos con la Secretaría de Hacienda y Crédito Público, IMSS e INFONAVIT de ineludible cumplimiento, y cuyos vencimientos se detallan en los recuadros siguientes:

Clave	Concepto	Importe	Vencimiento
2117	Retenciones y contribuciones por pagar a corto plazo	\$ 174,671.03	30 días.

Su desglose es el siguiente:

CUENTA	CONCEPTO	IMPORTE	VENCIMIENTO HASTA 90 DÍAS
2117	RETENCIONES Y CONTRIBUCIONES POR PAGAR A CORTO PLAZO	174,671.03	
2117-01	RETENCIONES Y CONTRIBUCIONES POR PAGAR A CORTO PLAZO / sub	-4,312.08	
2117-01-001	Retenciones ISR por Arrendamiento	-383.95	

DICIEMBRE DE 2022 | 01 DE ENERO AL 31 DE DICIEMBRE 2022

2117-01-002	Retenciones ISR por Servicios Profesionales	1,4968.35	30 días.
2117-01-003	Retenciones ISR por Sueldos y Salarios	-0.72	
2117-01-004	Retenciones ISR por Asimilables a Salarios	-8.14	
2117-01-009	Iva causado por pagar	-5,416.48	
2117-02	RETENCIONES Y CONTRIBUCIONES POR PAGAR A CORTO PLAZO / RP		
2117-02-001	Retenciones ISR por Servicios Profesionales	-0.32	
2117-03	RETENCIONES Y CONTRIBUCIONES POR PAGAR A CORTO PLAZO / CONVENIO		
2117-03-001	Retención de 5 al Millar	3,406.94	
2117-03-002	Retenciones ISR por Servicios Profesionales/convenios	.16	
2117-39801	Impuesto sobre Nomina	19,456.00	
2117-39802	Impuestos Sobre la Renta	175,576.33	30 días.

No se omite señalar que la cantidad asentada en la cuenta 2117-01-003 por 72 Centavos, 2117-01-004 por la cantidad de 8.14, 2117-02-001 por la cantidad de .32, 2117-03-002 por la cantidad de .16, corresponden a redondeos efectuados por las plataformas de los organismos recaudadores, por lo que en los pagos subsecuentes se eliminan o modifican.

Nota: cuenta 2217-01-009, durante el año 2021 no se presentó declaración de iva causado por pagar por servicios profesionales contratados, por lo que se presentó la declaración correspondiente generando un saldo en negativo en el año 2022 por lo que se solicitara al consejo la cancelación de dicho saldo.
La cuenta 2117-03-001 retención de 5 al millar presenta un saldo que desconocemos su origen.

(1) Porción a corto plazo de la deuda pública a largo plazo

Porción a corto plazo de arrendamiento financiero por \$0.00 correspondiente a la obligación que se tiene durante el ejercicio 2022 derivados del contrato de arrendamiento financiero del equipo de transporte.

(2) Fondos de bienes de terceros en garantía y/o administración a largo plazo

DICIEMBRE DE 2022 | 01 DE ENERO AL 31 DE DICIEMBRE 2022

A la fecha que se informa el IMPLAN no administra bienes de terceros, ni se cuenta con bienes en garantía por parte de terceros.

(3) Provisiones a corto plazo

A la fecha que se informa el IMPLAN no cuenta con provisiones.

(4) Ingresos por clasificar

A la fecha que se informa el IMPLAN no cuenta con ingresos por clasificar.

(5) Deuda pública a largo plazo

Arrendamiento financiero por pagar a largo plazo \$175,144.64 correspondiente a la porción a pagar a partir de siguiente ejercicio de acuerdo al calendario de pagos del contrato de arrendamiento del equipo de transporte. quedando un saldo de \$153,355.94.

**HACIENDA PÚBLICA/PATRIMONIO (3)
Donaciones de capital**

Durante el ejercicio 2015 se recibió una donación de capital que fue entregado en bienes muebles por un monto de \$25,852.00.

Resultado del ejercicio (ingresos presupuestarios recibidos menos gastos de funcionamiento): el monto es de **\$3'149,229.33** (tres millones ciento cuarenta y nueve mil doscientos veintinueve pesos 33/100 M.N.)

II) Notas al Estado de Actividades

Ingresos (4)

Ingresos y Otros Beneficios (4).

Se tiene registrado como total de ingresos y otros beneficios de este ente público la cantidad de **\$ 11,311,561.78** (Once millones trescientos once mil quinientos sesenta y un pesos 78/100 M.N.) y se integran de la siguiente manera:

Ingresos de Gestión (4.1).

En ingresos de gestión en las cuentas que corresponden a este apartado del estado de actividades se tienen registrados en **\$ 1'338,410.54** (Un millón trescientos treinta y ocho mil cuatrocientos diez pesos 54/100 M.N.) y abarcan los impuestos, cuotas y aportaciones de seguridad social, contribuciones de mejoras, ingresos por venta

DICIEMBRE DE 2022 | 01 DE ENERO AL 31 DE DICIEMBRE 2022

y de bienes y prestación de servicios, derechos, productos de tipo corriente, aprovechamientos ingresos no comprendidos en las fracciones de la ley.

Ingresos por Venta de Bienes y Prestación de Servicios (417): El saldo de esa cuenta es de \$ **1'338,410.54** (Un millón trescientos treinta y ocho mil cuatrocientos diez pesos 54/100 M.N.).

Participaciones, Aportaciones, Convenios, Incentivos Derivados de la Colaboración Fiscal (42).

Participación, Aportaciones, Convenios Incentivos Derivados de la Colaboración Fiscal y fondos Distintos de Aportaciones / **Convenio de Retención del 1% AMIC y CEMIC**, El saldo de esa cuenta es de \$ **1'794,121.19** (Un millón setecientos noventa y cuatro mil ciento veintiuno pesos 19/100 M.N.).

En el periodo que se reporta han ingresado la cantidad de \$ **7'802.631.66** (**Siete millones ochocientos dos mil seiscientos treinta y un pesos 66/100 M.N.**) por concepto de Transferencias, Asignaciones, Subsidios y Otras Ayudas realizados por parte de la Tesorería Municipal de Morelia a este Organismo Público Descentralizado.

Transferencias, Asignaciones, Subsidios y Otras Ayudas (422)

Transferencias internas y asignaciones del sector público: Corresponden a los recursos recibidos del municipio de Morelia Michoacán, conforme a la programación y calendarización de fondos con cargo al presupuesto de egresos autorizado para el ejercicio 2022, al 31 de diciembre de 2022, se han recibido ministraciones por la cantidad de \$ **7'802.631.66** (**Siete millones ochocientos dos mil seiscientos treinta y un pesos 66/100 M.N.**)

Otros ingresos: En esta cuenta se registra el importe de ingresos excedentes relacionados por intereses generados en las cuentas bancarias, así como otros ingresos, al 31 de diciembre de 2022 por la cantidad de \$376,398.30, trescientos setenta y seis mil trescientos noventa y ocho pesos 30/100.

CUENTA	DESCRIPCIÓN	SALDO
4000	INGRESOS Y OTROS BENEFICIOS	
4100	Ingresos de Gestión	1'338,410.54
4170	Ingresos por Venta de Bienes y Prestación de Servicios	1'338,410.54

DICIEMBRE DE 2022 | 01 DE ENERO AL 31 DE DICIEMBRE 2022

4210	Participación, Aportaciones, Convenios Incentivos Derivados de la Colaboración Fiscal y fondos Distintos de Aportaciones / Convenio de Retención del 1% AMIC y CEMIC	1'794,121.19
4220	Participación, Aportaciones, Transferencias, Asignaciones, Subsidios y Otras Ayudas / Subsidio Municipal	7'802,631.66
4300	Otros Ingresos y Beneficios / Intereses Ganados de Valores en Inversiones	376,398.30
TOTAL DE INGRESOS Y OTROS BENEFICIOS		11'311,561.78

Gastos y Otras Pérdidas (5).

Gastos de funcionamiento (51).

Servicios personales (511): Representa las erogaciones por concepto de remuneraciones devengadas de los servidores públicos, prestaciones económicas, aportaciones de seguridad social y demás obligaciones derivadas de los compromisos laborales, al mes de diciembre de 2022 se ejercieron **\$6'138,523.34** (Seis millones ciento treinta y ocho mil quinientos veintitrés pesos 34/100 M.N.).

Materiales y suministros (512): Comprende el registro del consumo de bienes requeridos para el desempeño de la institución, entre otros: materiales y útiles de oficina, productos de limpieza y aseo, materiales para mantenimiento de muebles e inmuebles, refacciones y herramientas menores, productos alimenticios, material didáctico, consumibles para el equipo de cómputo e impresoras al mes de Diciembre de 2022 se registró un importe por **\$ 287,540.72** (doscientos ochenta y siete mil quinientos cuarenta pesos 72/100 M.N.).

Servicios generales (513): Las erogaciones con cargo a este capítulo corresponden a servicios básicos tales como: energía eléctrica, telefonía, agua, correos, telégrafos y mensajería, viáticos, primas de seguros, servicios profesionales por los conceptos de asesorías, consultorías, capacitación, servicio de informática, estudios e investigaciones, gastos de publicaciones y difusión, y el impuesto sobre nóminas, entre otras, el gasto ejercido al mes de Diciembre de 2022 es de **\$ 1,949,207.92** (Un millón novecientos cuarenta y nueve mil doscientos siete pesos 92/100 M.N.).

Depreciación de bienes inmuebles (5510): Monto del gasto por depreciación que corresponde aplicar por concepto de disminución del valor derivado del uso de los bienes inmuebles del ente público, el saldo acumulado al 30 de diciembre es **\$185,997.60** (ciento ochenta y cinco mil novecientos noventa y siete pesos 60/100 M.N.)

DICIEMBRE DE 2022 | 01 DE ENERO AL 31 DE DICIEMBRE 2022

III) Notas al Estado de Variación en la Hacienda Pública/Patrimonio (3).

En este estado se informan las variaciones en la hacienda pública / patrimonio generado de ejercicios anteriores al ejercicio 2022 en el cual este ente público registra un Patrimonio Contribuido en bienes muebles (31) de **\$25,852.00** (veinticinco mil ochocientos cincuenta y dos pesos 00/100 M.N.) y Patrimonio Generado de Ejercicios Anteriores (322) por \$ **7'104,190.35** (Siete millones ciento cuatro mil ciento noventa pesos 35/100 M.N.) dando un neto final a Diciembre 2022 de **\$7'130,042.35** (Siete millones ciento treinta mil cuarenta y dos pesos 35/100 M.N.)

IV) Notas al Estado de Flujos de Efectivo.

1. Efectivo y Equivalentes

NOMBRE DE LA CUENTA	DICIEMBRE 2022	DICIEMBRE 2021
EFFECTIVO	2,323.00	2647.00
BANCOS/TESORERIA	\$9'385,709.96	\$1'880,667.57
BANCOS/DEPENDENCIAS y OTROS	0.00	0.00
INVERSIONES TEMPORALES (HASTA 3 MESES)	0.00	\$4'866,075.72
FONDOS CON AFECTACION ESPECIFICA	0.00	0.00
DEPOSITOS DE FONDOS DE TERCEROS EN GARANTÍA Y/O ADMINISTRACIÓN	0.00	0.00
OTROS EFECTIVOS Y EQUIVALENTES	0.00	0.00
TOTAL DE EFECTIVO Y EQUIVALENTES	\$9'485,709.38	\$6'841,446.79

Se compone de las siguientes cuentas a nombre del Instituto Municipal de Planeación de Morelia siendo las siguientes: Cuenta del **BANCO AFIRME S.A.B. DE C.V.** no. 167107575 correspondiente al **subsidio municipal** la cual cuenta con un saldo de \$0.00 (cero pesos 00/100 M.N.) al 31 de Diciembre del año 2022, cuenta del **BANCO AFIRME S.A.B. DE C.V.**, no. 167114466 correspondiente a los **Recursos Propios** la cual cuenta con un saldo de \$0.00 (cero pesos 00/100 M.N.) al 31 de Diciembre del año 2022, cuenta del **BANCO AFIRME S.A.B. DE C.V.** no. 167113516 correspondiente a **Convenios** derivados del convenio con la AMIC y CMIC, la cual cuenta con un saldo de \$7'670,159.11 (Siete millones seiscientos setenta mil ciento cincuenta y nueve pesos 11/100 M.N.) al 31 de Diciembre del año 2022, cuenta del **BANCO BBVA** no. 118921679 correspondiente a **Transferencias municipales**, la cual cuenta con un saldo de \$ 357,356.25 (Trecientos cincuenta y siete mil trecientos cincuenta y seis pesos 25/100 M.N.) al 31 de Diciembre del año 2022, cuenta del **BANCO BBVA** no. 118921598 correspondiente a Ingresos propios BBVA la cual cuenta con un saldo de \$ 1'350,150.27 (Un Millón Trecientos cincuenta mil ciento cincuenta pesos 27/100 M.N.). cuenta del **BANCO BBVA** no.

DICIEMBRE DE 2022 | 01 DE ENERO AL 31 DE DICIEMBRE 2022

2668 correspondiente a Tarjeta de Débito la cual cuenta con un saldo de \$ 5,720.25 (Cinco mil setecientos veinte pesos 25/100 M.N.)

Conciliación de los Flujos de Efectivo Netos de las Actividades de Operación y los saldos de Resultados del Ejercicio (Ahorro/Desahorro).

En este concepto es el Total de Ingresos y Otros Beneficios con un monto de **\$11,311,561.78** (Once millones trecientos once mil quinientos sesenta y un pesos 78/100 M.N.) menos el Total de Gastos y Otras Pérdidas con un monto de **\$8'556,481.64** (Ocho millones quinientos cincuenta y seis mil cuatrocientos ochenta y un pesos 64/100 M.N) llegando a un resultado de Resultados del Ejercicio (Ahorro/Desahorro) por un monto de **\$2'779,401.19** (Dos millones setecientos sesenta y nueve mil cuatrocientos un pesos 19/100 M.N.).

CONCILIACIÓN ENTRE LOS INGRESOS PRESUPUESTARIOS Y CONTABLES, ASÍ COMO ENTRE LOS EGRESOS PRESUPUESTARIOS Y LOS GASTOS CONTABLES

1. Total de Ingresos Presupuestarios		
2. Más Ingresos Contables No Presupuestarios		11'311,561.78
21	Ingresos Financieros	
22	Ingreso por Variación de Inventarios	
23	Disminución de Exceso de Estimaciones por Pérdida o Deterioro u Observaciones	
24	Disminución de Exceso de Provisiones	
25	Otros ingresos y Beneficios Varios	
26	Otros Ingresos Contable No Presupuestarios	
3. Menos Ingresos Presupuestarios No Contables		
31	Aprovechamientos Patrimoniales	
32	Ingresos Derivados de Financiamientos	
33	Otros Ingresos Presupuestarios No Contables	
4. Total de Ingresos Contables		11'311,561.78

1. Total de Egresos Presupuestarios	\$	8'532,161.30
2. Menos Egresos Presupuestarios no Contables	\$	161,677.26
2.3 Mobiliario y Equipo de Administración	\$	89,013.99
2.4 Mobiliario y Equipo Educativo y Recreativo	\$	38,490.00
2.11 Activos Intangibles	\$	3,517.12

DICIEMBRE DE 2022 | 01 DE ENERO AL 31 DE DICIEMBRE 2022

3. Más Gastos Contables no Presupuestarios	\$	185,997.60
3.1 Estimaciones, Depreciaciones, Deterioros, Obsolescencia y Amortizaciones	\$	169,629.08
4. Total de Gastos Contables	\$	8'556,481.64

Respecto del Relación de los bienes que componen el inventario del ente, en virtud de la extensión de la información se adjunta en medio magnético.

B) Notas de Memoria (cuentas de orden).

Las notas de memoria se utilizan para registrar movimientos de valores que no afecten o modifiquen el balance del ente contable, sin embargo, su incorporación en libros es necesaria con fines de recordatorio contable, de control y en general sobre los aspectos administrativos, o bien, para consignar sus derechos o responsabilidades contingentes que puedan, o no, presentarse en el futuro.

1. Cuentas de Orden Contable (7).

En el periodo presentado este ente público no registró operaciones financieras que implicaran el registro de cuentas de orden contable.

Contables:	Monto
Valores	\$ -
Emisión de obligaciones	\$ -
Avales y garantías	\$ -
Juicios	\$ -
Contratos para Inversión Mediante Proyectos para Prestación de Servicios (PPS) y Similares	\$ -
Bienes concesionados o en comodato	\$ -

2. Cuentas de Orden Presupuestario (8).

CUENTA	DESCRIPCIÓN	MONTO
811	Ley de ingresos estimada	\$7,802,633.66
812	Ley de ingresos por ejecutar	\$2'282,465.87
813	Modificaciones a la ley de ingresos estimada	\$1'226,462.25
814	Ley de ingresos devengada	\$11'311,561.78
815	Ley de ingresos recaudada	\$11'311,561.78
821	Presupuesto de egresos aprobado	\$7'802,633.66

DICIEMBRE DE 2022 | 01 DE ENERO AL 31 DE DICIEMBRE 2022

822	Presupuesto de egresos por ejercer	\$247,628.74
823	Presupuesto de egresos modificado	\$977,153.38
824	Presupuesto de egresos comprometido	\$8'532,161.30
825	Presupuesto devengado	\$8'532,161.30
826	Presupuesto de egresos ejercido	\$8'532,161.30
827	Presupuesto de egresos pagado	\$8'532,161.30

8.1.1 Ley de Ingresos Estimada. El saldo de esta cuenta es por \$ 7'802,633.66 (Siete millones ochocientos dos mil seiscientos treinta y tres pesos 66/100 M.N.) y se componen de la siguiente manera:

8.1.1.7 Ingresos por Venta de Bienes, Prestación de Servicios y Otros Ingresos. Su saldo es de \$ 1,279,546.60 (Un millón doscientos setenta y nueve mil quinientos cuarenta y seis pesos 60/100 M.N.).

8.1.2 LEY DE INGRESOS POR EJECUTAR, su saldo es de \$ 2'282,465.87 (Menos Dos millones doscientos ochenta y dos mil cuatrocientos sesenta y cinco pesos 87/100 M.N.).

8.1.5 LEY DE INGRESOS RECAUDADA, su saldo es de \$ 11'311,561.78 (Once millones trescientos once mil quinientos sesenta y un pesos 78/100 M.N.).

PRESUPUESTO DE EGRESOS:

PRESUPUESTO DE EGRESOS APROBADO	\$ 7'802,633.66
SERVICIOS PERSONALES	\$ 6'327,862.30
MATERIALES Y SUMINISTROS	\$ 80,200.00
SERVICIOS GENERALES	\$ 1'341,571.36
	\$ 53000.00
PRESUPUESTO DE EGRESOS POR EJERCER	\$ 7'802,633.66

Se informa además que no se cuenta con valores en custodia de instrumentos prestados a formadores de mercado e instrumentos de crédito recibidos en garantía de los formadores de mercado u otros.

De igual manera tampoco se cuenta con contratos firmados de construcciones.

C) NOTAS DE GESTIÓN ADMINISTRATIVA

DICIEMBRE DE 2022 | 01 DE ENERO AL 31 DE DICIEMBRE 2022

1. INTRODUCCIÓN

Los Estados Financieros de los entes públicos, proveen de información financiera a los principales usuarios de la misma, al Congreso y a los ciudadanos.

El objetivo del presente documento es la revelación del contexto y de los aspectos económicos-financieros más relevantes que influyeron en las decisiones del período, y que fueron considerados en la elaboración de los estados financieros para la mayor comprensión de los mismos y sus particularidades.

De esta manera, se informa y explica la respuesta del organismo a las condiciones relacionadas con la información financiera de cada período de gestión; además, de exponer aquellas políticas que podrían afectar la toma de decisiones en períodos posteriores.

FECHA DE CREACION DEL ENTE: 17 de enero del año 2014.

RAZON SOCIAL: INSTITUTO MUNICIPAL DE PLANEACIÓN DE MORELIA

RFC: IMP1401175G5

El Instituto Municipal de Planeación de Morelia, es un Organismo Público Descentralizado de la Administración Pública Municipal, con personalidad jurídica y patrimonios propios, cuyo objeto es brindar apoyo a las personas que como resultado de una condición de rezago social no cuentan con los recursos suficientes para solventar el pago de su educación, estimulando con ello la disminución en la tasa de deserción escolar, ello mediante la articulación de esfuerzos entre los sectores público, social y privado a fin de garantizar que tengan acceso a la educación media superior y superior, así como brindar mejores oportunidades educativas, tecnológicas y culturales a todos los sectores de la población que se encuentren en condiciones de rezago social y pobreza.

2. Panorama económico financiero

El Instituto Municipal de Planeación de Morelia depende de la participación que el Municipio de Morelia otorga al organismo por medio del subsidio y de los ingresos propios que el mismo ente obtiene mediante las rentas de los espacios y cancha de fútbol, por lo que la mayor parte de las acciones, así como del funcionamiento se realizan con dichos recursos.

El 2022 se vislumbra difícil, por decir lo menos, sólo en lo económico, diremos que sin duda este año es y será uno más en el que la economía nacional estará en una situación mucho más grave, aunque hay que aclarar, que cuando menos hace ya casi una generación de mexicanos hemos estado en el estancamiento, sólo en los últimos 20 años, el promedio de crecimiento del PIB, es apenas de 2.14 por ciento cuando lo que requerimos es alrededor de 5 por ciento anual.

DICIEMBRE DE 2022 | 01 DE ENERO AL 31 DE DICIEMBRE 2022

La caída de los ingresos petroleros sin duda impacta en las finanzas públicas, ya que ello representa casi el 25 por ciento de los ingresos totales del sector público. Sin esos ingresos y una economía estancada, es obvio que la recaudación una vez más se recarga en los de siempre, en los contribuyentes cautivos que desde la reforma fiscal han impactado negativamente en los bolsillos de las personas físicas, sobre todo en la clase media y las empresas, siendo esto uno más de los obstáculos al crecimiento al frenar por estos motivos el gasto y la aprobación por el pleno de la Cámara de Diputados en lo general y particular el dictamen por el que se expide la Ley Federal de Austeridad Republicana de Estado, que pone límites a los gastos, y determina que los ahorros que se tengan se destinarán a los programas del Plan Nacional de Desarrollo o el destino que por decreto determine el jefe del Ejecutivo Federal.

Es el caso, que el día 14 del mes de diciembre del año 2016, en la Décima Séptima Sesión Ordinaria de la Junta de Gobierno, mediante el ACUERDO 2016.12.14-6 se aprobó por unanimidad de votos el reconocimiento como recursos correspondientes al adeudo del Ayuntamiento de Morelia con el Instituto por concepto fondo para estudios y proyectos, así como proyectos ejecutivos del 1% del PAI (Capítulo 6000 Inversión Pública) por los años 2014, 2015 y 2016, la cantidad de \$10,241,929.90. Este importe no ha sido reconocido en Estados Financieros debido a la inexistencia de documentación comprobatoria por parte del Ayuntamiento de Morelia reconociendo la obligación del pago en comento, por lo que en la Junta de Gobierno de fecha 13 de febrero de 2017 se acordó celebrar un convenio de reconocimiento de adeudo y definición del esquema de pago entre el Ayuntamiento de Morelia y el IMPLAN por la cantidad y concepto señaladas y así sea consistente su reflejo o aparición en los Estados Financieros del IMPLAN.

El presupuesto de ingresos y egresos del ejercicio fiscal 2022 fue autorizado por la Junta de Gobierno en sesión extraordinaria en el mes de diciembre 2021.

RUBRO	PRESUPUESTO AUTORIZADO
Sueldos y Salarios	6'327,862.30
Materiales y Suministros	80,200.00
Servicios Generales	1'341,571.36
Bienes Muebles, Inmuebles e Intangibles	53,000.00

El presupuesto de ingresos y egresos autorizado para el ejercicio fiscal 2022 fue elaborado considerando lo establecido en el penúltimo párrafo del artículo 115 de la

DICIEMBRE DE 2022 | 01 DE ENERO AL 31 DE DICIEMBRE 2022

Constitución Política de los Estados Unidos Mexicanos, fracción III del artículo 123 de la Constitución Política del Estado Libre y Soberano de Michoacán de Ocampo, primer y segundo párrafos del artículo 18 de la Ley de Disciplina Financiera de las Entidades Federativas y los Municipios, y artículos 11, 23 y 24 de la Ley de Planeación Hacendaria, Presupuesto, Gasto Público y Contabilidad Gubernamental del Estado de Michoacán de Ocampo, dando como resultado que el presupuesto autorizado cumpla con el balance presupuestario sostenible.

La Ley de Ingresos del Municipio de Morelia, Michoacán para el ejercicio fiscal del año 2022, aprobada por el Congreso del Estado de Michoacán, contempla un incremento en las tarifas de los servicios que presta el Instituto Municipal de Planeación de Morelia. Dicho incremento y la contención de gasto, permitirá hacer frente a los estragos originados en la economía a nivel mundial y del propio Organismo Público por la pandemia COVID-19 originada por el virus SARS-COV2 decretada con fecha 11 de marzo de 2020.

3. Autorización e Historia

4. Fecha de creación del ente: viernes 17 de enero del 2014 mediante publicación en el Periódico Oficial del Gobierno Constitucional del Estado de Michoacán de Ocampo.

Reformas al Acuerdo de creación del Instituto Municipal de Planeación de Morelia IMPLAN y su Reglamento Interno, publicado en el Periódico Oficial de Gobierno del Estado de Michoacán de Ocampo de fecha 04 de septiembre de 2017, sexta sección.

5. Principales cambios en su estructura: Nombramiento del C. Pedro Cital Beltrán como Director General del Instituto el día 01 de octubre de 2014. En la sesión extraordinaria IMPLAN-JG-EXT/31.08.2017 DE FECHA 31 DE AGOSTO DE 2017 la Junta de Gobierno determino bajo acuerdo 2017.08.31-3.- que el Director General, Mtro. Pedro Cital Beltrán quede como Encargado del Despacho de la Dirección General del IMPLAN Morelia.

El Mtro. Pedro Cital Beltrán, presento renuncia con fecha 31 de agosto de 2018, momento en el cual dejo de ser Encargado del Despacho de la Dirección General del IMPLAN Morelia.

Con fecha 01 de septiembre de 2018 se presenta con nombramiento de Encargado del Despacho de la Dirección General del IMPLAN Morelia al D.A.H. César Fernando Flores García.

En la reunión que se llevó a cabo el día 15 de octubre de 2018, mediante el ACUERDO-SO-07-2018.10.15-1 se aprueba por unanimidad de votos aceptar la renuncia del Mtro. Pedro Cital Beltrán y ratificar la propuesta de que el D.A.H. César Fernando Flores García ocupe el cargo de Encargado del Despacho de la Dirección General para todos los efectos legales conducentes.

DICIEMBRE DE 2022 | 01 DE ENERO AL 31 DE DICIEMBRE 2022

El Mtro. Cesar Fernando Flores García Presenta renuncia con fecha 31 de agosto de 2021, momento en el cual deja de ser Encargado del Despacho de la Dirección General del IMPLAN Morelia, sin que se designe un nuevo(a) encargado(a).

En la reunión que se llevó a cabo el día 01 de diciembre de 2021, mediante el ACUERDO-CD-SO-25-2021.12.01-1.1 Se acuerda por mayoría de votos el nombramiento, por elección, de Joanna Margarita Moreno Manzo para ocupar el cargo de Directora General del Instituto Municipal de Planeación de Morelia, por el periodo del 1 primero de diciembre 2021 al 30 de noviembre de 2024 con fundamento en los artículos 44 y 45 del Reglamento Interno del IMPLAN Morelia.

6. Organización y Objeto Social

a) Objeto social.

Contribuir con el Ayuntamiento y la Administración Pública Municipal en el diseño, instrumentación, identificación, gestión, preparación, establecimiento y evaluación de planes, programas, proyectos, políticas, estrategias, acciones, normas principios y bases para la integración y funcionamiento permanente de un sistema de planeación participativa, que promueva el desarrollo integral del Municipio y sus habitantes.

b) Principal actividad.

Coordinar el proceso de planeación estratégica del desarrollo integral del Municipio de Morelia, incluyendo los sectores público, social y privado en la construcción de una visión de largo plazo y mediante el impulso de la sustentabilidad y competitividad, con el propósito de mejorar la calidad de vida de los morelianos.

c) Ejercicio fiscal.

El ejercicio fiscal por normatividad y armonización van del 1 de enero al 31 de diciembre de cada año.

d) Régimen jurídico.

Organismo público descentralizado sin tipo de sociedad, tributando en el régimen de personas morales sin fines lucrativos, además las normatividades y leyes fiscales vigentes, así como la normatividad emitida por el Consejo Nacional de Armonización Contable, siendo el Instituto Municipal de Planeación de Morelia, un Organismo Descentralizado de la Administración Municipal de Morelia.

e) Consideraciones fiscales del ente.

El Instituto al pertenecer al Título III de la Ley del Impuesto Sobre la Renta, está exento del pago de dicho impuesto, sin embargo, tiene la obligación de conformidad con el artículo 106 y 116 de la Ley del Impuesto Sobre la Renta, de retener el 10% sobre el monto de los pagos realizados a personas físicas del Título IV Capítulo II Sección I y Capítulo III. El Instituto no tiene la obligación de efectuar las retenciones de IVA de acuerdo con el artículo 3 de la Ley del IVA.

Las obligaciones fiscales que identifica la Cédula de Identificación Fiscal son las siguientes:

- Entero de retenciones mensuales de ISR por ingresos asimilados a salarios.
 - Declaración anual informativa de los ingresos obtenidos y los gastos efectuados del régimen de personas morales con fines no lucrativos. Impuesto sobre la renta.
 - Entero de retenciones mensuales de ISR por sueldos y salarios.
 - Declaración Informativa mensual de Proveedores.
 - Entero de retención de ISR por servicios profesionales mensualmente.
- Entero mensual de retenciones de ISR de ingresos por arrendamiento.

f) Estructura organizacional básica.

Organismo Público Descentralizado de la Administración Pública Municipal, con personalidad jurídica y patrimonio propios.

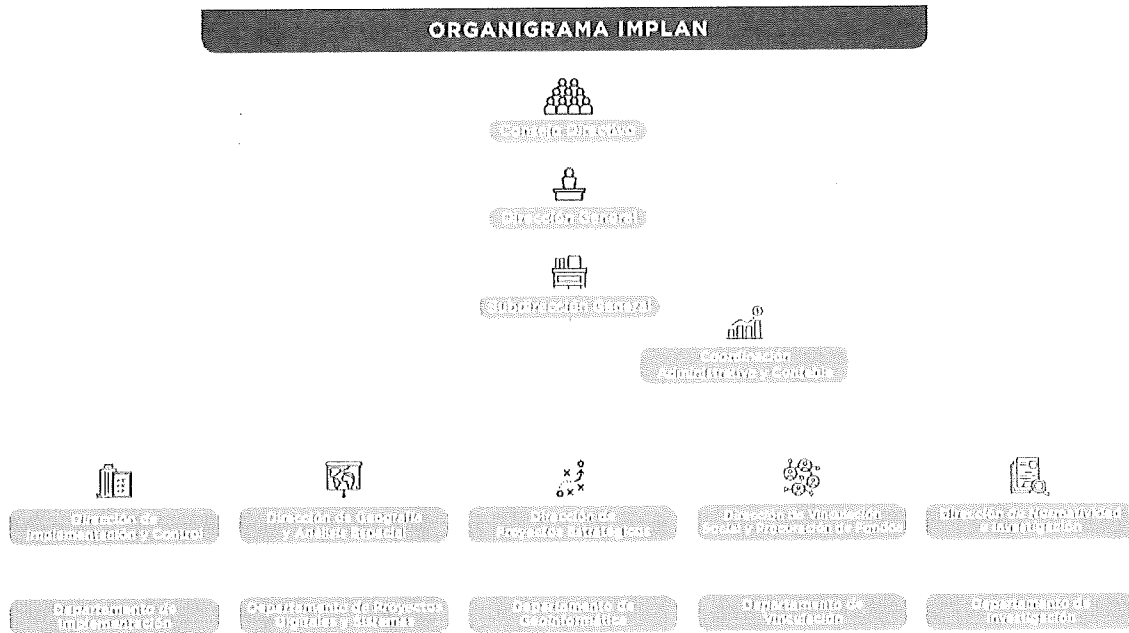

DICIEMBRE DE 2022 | 01 DE ENERO AL 31 DE DICIEMBRE 2022

g) Fideicomisos, Mandatos y Análogos de los Cuales es Fideicomitente o Fiduciario.

En el caso del Instituto Municipal de Planeación de Morelia, en lo que corresponde a este apartado, no cuenta con Fideicomiso alguno a la fecha que se informa.

7. Bases de Preparación de los Estados Financieros

a) Los Estados Financieros y la información emanada de la Contabilidad se sujeta a criterios de utilidad, confiabilidad, relevancia, comprensibilidad y de comparación, así como a otros atributos asociados a cada uno de ellos, como oportunidad, veracidad, representatividad, objetividad, suficiencia, posibilidad de predicción e importancia relativa con el fin de alcanzar la modernización y armonización que la Ley General de Contabilidad Gubernamental determina.

Los registros se efectúan considerando la base acumulativa para la integración de la información presupuestaria y contable. La contabilización de las transacciones de gasto se hace conforme a la fecha de su realización independientemente de la de su pago y la del ingreso se registra cuando existe jurídicamente el derecho de cobro. El sistema facilita el reconocimiento de las operaciones de ingresos, gastos, activos, pasivos y patrimoniales. Los Estados Financieros están apegados a las Normas de Información Financiera, Ley General de Contabilidad Gubernamental, Marco Conceptual de Contabilidad Gubernamental, Manual de Contabilidad Gubernamental y Medidas de Racionalidad, Disciplina y Eficiencia del Gasto Público.

Los presentes estados financieros se encuentran expresados en moneda nacional y han sido elaborados de conformidad con las disposiciones de la Ley General de Contabilidad Gubernamental que entró en vigor el 01 de enero de 2008 y las subsecuentes reformas publicadas, así como los documentos complementarios emitidos por el Consejo Nacional de Armonización Contable (CONAC) y las fechas expresadas en los mismos para presentar la armonización contable de los entes paraestatales.

b) Los presentes Estados Contables han sido elaborados a partir de la información ingresada en el Sistema Automatizado de Administración y Contabilidad Gubernamental SAACG y se realizan mediante el reconocimiento a costo histórico y reconociendo el efecto y presupuestal de las operaciones realizadas por este ente público conforme a los documentos emitidos por el CONAC, en atención a los criterios emitidos en relación a los "Centros de Registro" previstos en el Manual de Contabilidad Gubernamental, entendiendo como estos centros a cada una de las áreas administrativas donde ocurren las transacciones económico/financieras y, por lo tanto, desde donde se introducen al sistema en momentos o eventos previamente seleccionados de los procesos administrativos correspondientes.

DICIEMBRE DE 2022 | 01 DE ENERO AL 31 DE DICIEMBRE 2022

Las unidades de administración de cada ejecutor del gasto tienen la responsabilidad de planear, programar, presupuestar, en su caso establecer medidas para la administración interna, control y evaluación de sus actividades que generen gasto público, también son responsables de programar, presupuestar, administrar y evaluar los recursos humanos, materiales y financieros que se asignan a los ejecutores del gasto, así como coordinar la rendición de cuentas que compete a cada uno de ellos.

c) Postulados Básicos

Los postulados básicos que le aplica a este ente público son los siguientes:

- Sustancia Económica
- Entes Públicos
- Sustancia Económica
- Existencia Permanente
- Relevación Suficiente
- Importancia Relativa
- Registro e Interpretación Presupuestaria
- Consolidación de la Información Financiera
- Devengo Contable
- Valuación
- Dualidad Económica
- Consistencia

d) Normatividad supletoria. A la fecha no se ha tenido la necesidad de aplicar normatividad supletoria.

e) A partir del ejercicio 2015, la contabilidad se lleva con base acumulativa; el ingreso devengado y recaudado de los rubros de Impuestos, Contribuciones de Mejoras, Derechos, Productos, Aprovechamientos, y Participaciones y Aportaciones se realiza a la percepción del recurso, conforme a lo dispuesto por el Acuerdo que Reforma las Normas y Metodología para la Determinación de los Momentos Contables de los Ingresos, publicado el 8 de agosto de 2013. El gasto devengado, refleja el reconocimiento de una obligación de pago a favor de terceros por la recepción de conformidad de bienes, servicios y obra pública contratados. (Normativa emitida por el CONAC).

Sistema de Contabilidad.

En ejercicios anteriores al 2022, los estados financieros fueron preparados de acuerdo con las bases contables utilizadas por la Tesorería Municipal, conforme a los principios de contabilidad gubernamental, a la legislación local y la normativa administrativa interna aplicable a través del Sistema de contabilidad contpaq. contabilidad.

A partir del 1 de enero de 2022 para dar cumplimiento a Ley General de Contabilidad

DICIEMBRE DE 2022 | 01 DE ENERO AL 31 DE DICIEMBRE 2022

Gubernamental y demás normatividad emitida por el Consejo Nacional de Armonización Contable (CONAC), fue necesario realizar adecuaciones y modificaciones y se optó por adquirir el Sistema de Automatizado de Administración y Contabilidad Gubernamental SACG.NET, para la generación de la información contable y presupuestal, en apego a las disposiciones emitidas para tal efecto. Asimismo, dicho sistema está en constantes adecuaciones y modificaciones con el objeto de avanzar en la implementación de las disposiciones de la Ley en el proceso de armonización contable.

8. Políticas de Contabilidad Significativas

a) Actualización.

Los Estados Financieros al 30 de diciembre de 2022 están en pesos históricos y no reconocen los efectos de la inflación en la información financiera contenidos en las Normas de Información Financiera, en tanto la CONAC no emita lo conducente.

b) Informar sobre la realización de operaciones en el extranjero y de sus efectos en la información financiera gubernamental.

Se informa que el Instituto Municipal de Planeación de Morelia no cuenta con operaciones en el extranjero.

c) Método de valuación de la inversión en acciones en el Sector Paraestatal.

El Instituto Municipal de Planeación de Morelia, no cuenta con inversiones en acciones para el Sector Paraestatal.

d) Sistema y método de valuación de inventarios y costo de lo vendido. El Instituto Municipal de Planeación de Morelia, no cuenta con Respecto almacén de materiales y suministros de consumo.

e) Beneficios a empleados.

En Instituto Municipal de Planeación de Morelia, se aplican las correspondientes a la Ley como IMSS e INFONAVIT.

f) Provisiones. No aplica.

g) Reservas. No aplica.

h) Cambios en políticas contables y corrección de errores junto con la revelación de los efectos que se tendrá en la información financiera del ente público, ya sea retrospectivos o prospectivos. No aplica.

i) Reclasificaciones. No aplica.

j) Depuración y cancelación de saldos. No aplica.

DICIEMBRE DE 2022 | 01 DE ENERO AL 31 DE DICIEMBRE 2022

9. Posición en Moneda Extranjera y Protección por Riesgo Cambiario No aplica.

- a) Activos en moneda extranjera. No aplica.
- b) Pasivos en moneda extranjera. No aplica.
- c) Posición en moneda extranjera. No aplica.
- d) Tipo de cambio. No aplica.
- e) Equivalente en moneda nacional. No aplica.

10. Reporte Analítico del Activo. Por lo que respecta esta información, se presenta en el reporte correspondiente que se adjunta en el cuadernillo de información financiera.

a) Vida útil o porcentajes de depreciación, deterioro o amortización utilizados en los diferentes tipos de activos.

RUBRO CONTABLE	PARAMETROS DE VIDA UTIL (CONAC)	
	%	AÑOS VIDA UTIL
Mobiliario y Equipo de Oficina	10.0	10
Equipo de Computo	33.3	3
Mobiliario y Equipo Educativo y recreativo	33.3	3
Equipo de Transporte	20.0	5
Maquinaria, Otros Equipos y Herramientas	10.0	10
Edificios	3.3	30

b) Cambios en el porcentaje de depreciación o valor residual de los activos.

No se han presentado cambios en los porcentajes de depreciación.

c) Importe de los gastos capitalizados en el ejercicio, tanto financieros como de investigación y desarrollo.

No se cuenta con gastos capitalizados en el ejercicio.

d) Riesgos por tipo de cambio o tipo de interés de las inversiones financieras.

El ente no cuenta con inversiones en moneda extranjera que representen riesgo por tipo de cambio o tipo de interés.

DICIEMBRE DE 2022 | 01 DE ENERO AL 31 DE DICIEMBRE 2022

- e) **Valor activado en el ejercicio de los bienes construidos por la entidad. No aplica.**
- f) **Otras circunstancias de carácter significativo que afecten el activo, tales como bienes en garantía, señalados en embargos, litigios, títulos de inversiones entregados en garantías, baja significativa del valor de inversiones financieras, etc. No aplica.**
- g) **Desmantelamiento de Activos, procedimientos, implicaciones, efectos contables.**

Históricamente y a la fecha que se informa el IMPLAN no ha tenido procesos de desmantelamientos de activos.

- h) **Administración de activos; planeación con el objetivo de que el ente los utilice de manera más efectiva.**

Como política del Ente, los activos se aplican buscando su máximo aprovechamiento en beneficio de los usuarios del Organismo, así como de sus áreas operativas y administrativas.

- Inversiones en valores. No aplica.
- Patrimonio de Organismos descentralizados de Control Presupuestario Indirecto. No aplica.
- Inversiones en empresas de participación mayoritaria. No aplica.
- Inversiones en empresas de participación minoritaria. No aplica.
- Patrimonio de organismos descentralizados de control presupuestario directo, según corresponda. No aplica.

11. Fideicomisos, Mandatos y Análogos.

No se participa en fideicomisos, mandatos o análogos en el IMPLAN.

12. Reporte de la Recaudación.

No aplica.

13. Información sobre la Deuda y el Reporte Analítico de la Deuda.

No aplica.

14. Calificaciones otorgadas.

No aplica.

15. Proceso de Mejora

DICIEMBRE DE 2022 | 01 DE ENERO AL 31 DE DICIEMBRE 2022

- a) **Principales Políticas de control interno.** Se trabaja en distintos procesos de mejora en el control interno, y se participa en los programas de capacitación emitidos por la Secretaría Técnica del Consejo Estatal de Michoacán de Ocampo (COEAC) y de la Auditoría Superior de Michoacán (ASM)
- b) **Medidas de desempeño financiero, metas y alcance.** Se trabaja en distintos procesos de mejora en el ente público, para alcanzar las metas y objetivos.

Información por Segmentos No se presenta información por segmentos, dado que el Instituto no realiza actividades u operaciones que requieran ser segmentadas para su revelación.

16. Eventos Posteriores al Cierre Se ha trabajado de la mano con Contraloría Municipal, ya que se tiene identificado un pasivo que no se ha afectado ya que anteriormente se registró en cuentas que no permitieron su afectación en la matriz de conversión.

Partes Relacionadas No existen partes relacionadas que pudieran ejercer influencia significativa sobre la toma de decisiones financieras y operativas del IMPLAN.

17. La Información Contable está firmada e incluye al final la siguiente leyenda:
"Bajo protesta de decir verdad declaramos que los Estados Financieros y sus notas, son razonablemente correctos y son responsabilidad del emisor".

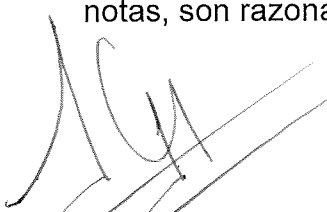

ING. JESUS ALFONSO MARTINEZ ALCÁZAR
PRESIDENTE MUNICIPAL Y PRESIDENTE
DEL CONSEJO DIRECTIVO DEL IMPLAN



NTRA. MARÍA DEL CARMEN LÓPEZ HERREJÓN
CONTRALORA MUNICIPAL Y COMISARIA
DEL CONSEJO DIRECTIVO DEL IMPLAN



DRA. JOANNA MARGARITA MORENO MANZO
DIRECTORA GENERAL DEL IMPLAN

"Bajo protesta de decir verdad declaramos que los Estados Financieros y sus notas, son razonablemente correctos y son responsabilidad del emisor"

DICIEMBRE DE 2022 | 01 DE ENERO AL 31 DE DICIEMBRE 2022