



Morelia
H. Ayuntamiento



EDUCACIÓN

A6



A6. EDUCACIÓN

ACTUALIZACIÓN: 18 NOVIEMBRE 2022



1

DESCRIPCIÓN

Educación
Equipamiento de educación

01
11

3

MAPAS TEMÁTICOS

M1. Grado promedio de escolaridad
M2. Grado promedio de escolaridad por AGEB
M3. Nivel educativo inicial y preescolar
M4. Nivel educativo primaria y secundaria
M5. Nivel educativo bachillerato, técnico superior y capacitación para el trabajo
M6. Nivel educativo licenciatura
M7. Otros niveles educativos
M8. Nivel educativo en las tenencias

2

INDICADORES

Educación
Indicadores a nivel municipal
Indicadores a nivel localidad

03
12
12

4

FUENTES DE INFORMACIÓN

Fuentes de información

22

EDUCACIÓN

La educación es el fundamento básico para la construcción de cualquier sociedad y el mejor instrumento para garantizar equidad y acceso a una mejor calidad de vida para todos (ONU, 2022 y SEP,2020). El artículo 26 de la Declaración Universal de los Derechos Humanos de 1948 señala que “Todos tenemos el derecho a la educación”. Aun así, en el año 2018, menciona la UNESCO que 258 millones de niños a nivel mundial no asisten a la escuela.

Dentro de los Objetivos de Desarrollo Sostenible (ODS), el número 4 se relaciona con la educación y tiene como objetivo garantizar una educación inclusiva, equitativa y de calidad, y promover oportunidades de aprendizaje durante toda la vida para todos. Reconoce varios impedimentos para la educación universal y pretende atenderlos por medio de metas, para asegurar que todas las niñas y niños terminen la enseñanza primaria y secundaria, que ha de ser gratuita, equitativa y de calidad y producir resultados de aprendizaje pertinentes y efectivos. Además, contempla la creación de infraestructuras educativas sensibles a las cuestiones de género e inclusivas hacia las personas con discapacidad, pueblos indígenas y los niños en situaciones de vulnerabilidad.

La ONU señala que quienes abandonan la escuela a una edad temprana son vulnerables al desempleo, a la pobreza, al matrimonio prematuro y al embarazo. Algunos de los factores que propician los índices de abandono escolar son la pobreza, el género, la discapacidad, las catástrofes familiares, la guerra y los conflictos, así como la percepción de que la educación no genera beneficios económicos tangibles.

DATOS RELEVANTES DEL MUNICIPIO DE MORELIA EN 2020



11 AÑOS (PREPARATORIA)

GRADO EN PROMEDIO ESCOLAR



47% (400,934)

DE LA POBLACIÓN SOLO CUENTA
CON EDUCACIÓN BÁSICA

DATOS RELEVANTES DEL MUNICIPIO DE MORELIA EN 2020



30% (245,244)

DE LA POBLACIÓN DE 3 AÑOS Y MÁS SE ENCUENTRA ESTUDIANDO



3% (18,018)

DE PERSONAS DE 15 AÑOS Y MÁS SON ANALFABETAS

Desarrollar oportunidades alternas de aprendizaje que consideren estas causales de alto abandono escolar, es algo necesario para así proporcionar a los jóvenes oportunidades adecuadas que consoliden sus conocimientos y competencias básicas y los equipen con las habilidades relevantes para obtener empleo, para establecer sus propios negocios o emprender, o participar en otras labores productivas.

En 2020 se registró en el Censo de Población y Vivienda, que en el estado de Michoacán el grado promedio de escolaridad era de 9 años, lo que es igual a estar en secundaria, en cambio en su capital que es el Municipio de Morelia, el promedio es más alto con una escolaridad de 11 años, lo equivalente a estar en la preparatoria.

A continuación, se presenta una serie de tablas con la información poblacional del Municipio, con información histórica entre localidades y zonas urbanas.



TABLA 1. Grado promedio de escolaridad durante el periodo 2000-2020

INDICADORES	2000	2010	2020
Grado promedio	9	9.95	10.99
Grado promedio de mujeres	-	9.88	10.96
Grado promedio de hombres	-	10.03	11.02

FUENTE: Censos de Población y Vivienda, (INEGI, 2000, 2010 y 2020).

TABLA 2. Nivel de escolaridad durante el periodo 2000-2020

INDICADORES	2000	2010	2020
Básica	311,381	375,135	400,934
Estudios técnicos o comerciales con primaria terminada	3,547	4,365	3,090
Media superior	85,848	103,463	144,244
Estudios técnicos o comerciales con preparatoria terminada	-	13,200	13,505
Superior	86,766	131,680	205,935

FUENTE: Censos de Población y Vivienda, (INEGI, 2000, 2010 y 2020).

TABLA 3. Asistencia escolar en Morelia

EDAD	TOTAL		MUJERES		HOMBRES	
	ASISTE	NO ASISTE	ASISTE	NO ASISTE	ASISTE	NO ASISTE
03 años	3,999	9,235	2,052	4,507	1,947	4,728
04 años	10,722	2,932	5,260	1,402	5,462	1,530
05 años	12,706	674	6,358	339	6,348	335
06 años	12,609	415	6,172	215	6,437	200
07 años	12,765	376	6,313	184	6,452	192
08 años	13,334	434	6,510	214	6,824	220
09 años	12,775	371	6,280	170	6,495	201
10 años	13,505	462	6,633	206	6,872	256
11 años	12,316	400	6,086	185	6,230	215
12 años	13,263	616	6,512	260	6,751	356
13 años	12,232	888	6,147	394	6,085	494
14 años	11,920	1,231	5,923	509	5,997	722
15 años	11,365	2,247	5,738	946	5,627	1,301
16 años	10,085	3,002	5,161	1,317	4,924	1,685
17 años	10,078	3,867	5,162	1,746	4,916	2,121
18 años	9,695	5,761	4,995	2,685	4,700	3,076
19 años	8,217	5,840	4,326	2,870	3,891	2,970
20-24 años	31,738	43,561	16,065	21,995	15,673	21,566
25-29 años	9,049	61,815	4,565	32,034	4,484	29,781
30 años o más	12,871	418,091	7,235	225,571	5,636	192,520

FUENTE: Censos de Población y Vivienda, (INEGI, 2020).

NOTA: No se incluye información clasificada, así como la no especificada.

TABLA 4. Asistencia escolar en Morelia durante el periodo 2000-2020

EDAD	TOTAL	MUJERES	HOMBRES
15-19 años	354	126	228
20-24 años	369	140	229
25-29 años	453	172	281
30-34 años	589	253	336
35-39 años	740	325	415
40-44 años	991	482	509
45-49 años	991	474	517
50-54 años	1,274	723	551
55-59 años	1,469	899	570
60-64 años	1,781	1,123	658
65-69 años	1,885	1,206	679
70-74 años	1,853	1,149	704
75-79 años	1,837	1,133	704
80-84 años	1,516	917	599
85 años o más	2,006	1,236	770

FUENTE: Censos de Población y Vivienda, (INEGI, 2020).

NOTA: No se incluye información clasificada, así como la no especificada.



TABLA 5. Grado promedio de escolaridad por localidad durante el periodo 2000-2020

LOCALIDAD	2000			2010			2020		
	GRADO PROMEDIO	GRADO PROMEDIO ESCOLAR DE MUJERES	GRADO PROMEDIO ESCOLAR DE HOMBRES	GRADO PROMEDIO	GRADO PROMEDIO ESCOLAR DE MUJERES	GRADO PROMEDIO ESCOLAR DE HOMBRES	GRADO PROMEDIO	GRADO PROMEDIO ESCOLAR DE MUJERES	GRADO PROMEDIO ESCOLAR DE HOMBRES
Morelia	9	-	-	10.33	10.44	10.24	11.32	11.39	11.27
Atapaneco	5	-	-	6.03	6.23	5.86	*	*	*
Atécuaro	4	-	-	5.16	5.16	5.16	7.11	6.50	7.72
Capula	4	-	-	5.38	5.44	5.31	6.31	6.30	6.32
Cuto de la Esperanza	6	-	-	6.52	6.22	6.76	7.76	7.60	7.90
Chiquimitío	5	-	-	5.72	5.12	6.26	6.87	6.22	7.48
Jesús del Monte	6	-	-	8.46	8.42	8.50	*	*	*
Morelos	7	-	-	*	*	*	*	*	*
San Miguel del Monte	5	-	-	6.59	6.70	6.47	7.46	7.45	7.48
San Nicolás Obispo	4	-	-	4.87	5.03	4.73	6.45	6.36	6.53
Santiago Undameo	6	-	-	7.42	7.21	7.60	8.46	8.22	8.67
Tacícuaró	5	-	-	6.08	5.96	6.19	7.35	7.29	7.41
Teremendo de los Reyes	4	-	-	5.51	5.67	5.36	6.96	6.95	6.98
Tiripetío	6	-	-	7.68	7.62	7.74	8.56	8.33	8.77
Resto de las Localidades	4.54	-	-	5.67	5.42	5.87	6.53	6.25	6.75

FUENTE: Censos de Población y Vivienda, (INEGI, 2000, 2010 y 2020).

* Debido al crecimiento de la mancha urbana, esta localidad se ha integrado a la ciudad de Morelia.

TABLA 6. Registro de estudiantes superior matriculados por formación durante el periodo 2017-2021

TIPO DE SOSTENIMIENTO	CAMPO AMPLIO DE FORMACIÓN	2017	2018	2019	2020	2021
Pública	Administración de negocios	-	6,839	6,536	6,792	6,680
	Agronomía y veterinaria	2,775	2,700	2,729	2,898	2,929
	Artes y humanidades	1,729	1,750	1,577	1,430	2,092
	Ciencias de la salud	9,422	9,458	9,511	9,134	9,215
	Ciencias naturales, matemáticas y estadística	3,960	3,949	3,988	4,204	4,925
	Ciencias sociales y derecho	16,770	9,784	9,980	9,573	9,843
	Educación (incluida educación normal)	6,350	5,862	6,215	5,745	5,798
	Ingeniería, manufactura y construcción	11,106	9,826	9,781	10,336	10,854
	Servicios	379	717	803	715	622
	Tecnologías de la información y comunicación	0	1,842	1,738	1,826	1,936
Privada	Administración de negocios	0	2,368	2,426	2,662	2,482
	Agronomía y veterinaria	0	0	5	11	15
	Artes y humanidades	1,478	1,407	1,320	1,473	1,493
	Ciencias de la salud	1,866	2,352	2,426	2,654	3,335
	Ciencias naturales, matemáticas y estadística	209	-	13	-	18
	Ciencias sociales y derecho	4,790	9	3,022	2,741	2,757
	Educación (incluida educación normal)	921	3,042	2,270	1,573	1,611
	Ingeniería, manufactura y construcción	845	939	1,090	1,103	1,097
	Servicios	431	774	909	905	841
Tecnologías de la información y comunicación	-	250	241	216	178	

FUENTE: Anuario Estadístico de la Población Escolar en Educación Escolar, ciclos escolares 2017-2022, Asociación Nacional de Universidades e Instituciones de Educación Superior.

TABLA 7. Registro de estudiantes de nivel superior egresados por formación durante el periodo 2017-2021

TIPO DE SOSTENIMIENTO	CAMPO AMPLIO DE FORMACIÓN	2017	2018	2019	2020	2021
Pública	Administración de negocios	-	950	1,001	1,017	1,092
	Agronomía y veterinaria	334	348	400	410	468
	Artes y humanidades	394	302	352	320	320
	Ciencias de la salud	2,077	1,599	1,788	1700	1,785
	Ciencias naturales, matemáticas y estadística	649	555	617	584	966
	Ciencias sociales y derecho	2,915	1,722	1,545	1,469	1,544
	Educación (incluida educación normal)	1,674	1,325	1,365	1,279	1,337
	Ingeniería, manufactura y construcción	1,233	1,071	1,352	1,250	1,407
	Servicios	34	106	147	153	223
	Tecnologías de la información y comunicación	0	252	296	272	326
Privada	Administración de negocios	-	357	467	548	500
	Agronomía y veterinaria	-	-	-	-	-
	Artes y humanidades	350	349	292	307	344
	Ciencias de la salud	323	319	428	354	538
	Ciencias naturales, matemáticas y estadística	50	-	9	-	-
	Ciencias sociales y derecho	1,000	10	531	627	604
	Educación (incluida educación normal)	287	634	374	389	382
	Ingeniería, manufactura y construcción	126	130	182	231	204
	Servicios	95	261	269	272	254
Tecnologías de la información y comunicación	-	70	60	56	72	

FUENTE: Anuario Estadístico de la Población Escolar en Educación Escolar, ciclos escolares 2017-2022, Asociación Nacional de Universidades e Instituciones de Educación Superior.

TABLA 8. Registro de estudiantes por grado de estudio matriculados en Morelia durante el periodo 2017-2021

TIPO DE SOSTENIMIENTO	GRADO DE ESTUDIO	2017	2018	2019	2020	2021
Público	Especialidad	189	148	102	103	95
	Maestría	1,739	2,047	2,197	2,189	2,038
	Doctorado	626	708	861	832	1,101
Particular	Especialidad	148	163	104	302	335
	Maestría	1,484	1,49	1,967	2,353	3,550
	Doctorado	212	182	694	1,033	1,569

FUENTE: Anuario Estadístico de la Población Escolar en Educación Escolar, ciclos escolares 2017-2022, Asociación Nacional de Universidades e Instituciones de Educación Superior.

TABLA 9. Registro de estudiantes por grado de estudio egresados en Morelia durante el periodo 2017-2021

TIPO DE SOSTENIMIENTO	GRADO DE ESTUDIO	2017	2018	2019	2020	2021
Público	Especialidad	124	57	47	48	37
	Maestría	1,007	781	881	861	967
	Doctorado	92	135	142	173	185
Particular	Especialidad	69	125	95	155	208
	Maestría	563	464	877	1,065	1,459
	Doctorado	50	73	730	545	366

FUENTE: Anuario Estadístico de la Población Escolar en Educación Escolar, ciclos escolares 2017-2022, Asociación Nacional de Universidades e Instituciones de Educación Superior.

TABLA 10. Registro de estudiantes por grado de estudio titulados en Morelia durante el periodo 2017-2021

TIPO DE SOSTENIMIENTO	GRADO DE ESTUDIO	2017	2018	2019	2020	2021
Público	Especialidad	35	37	37	27	27
	Maestría	638	577	573	610	609
	Doctorado	76	73	117	117	152
Particular	Especialidad	60	116	46	69	185
	Maestría	271	298	1,161	908	858
	Doctorado	32	6	673	466	287

FUENTE: Anuario Estadístico de la Población Escolar en Educación Escolar, ciclos escolares 2017-2022, Asociación Nacional de Universidades e Instituciones de Educación Superior.



M1 Grado promedio de escolaridad

Simbología

- Límite municipal de Morelia
- Vialidades principales
- Carretera
- Ámbito de aplicación del Centro Histórico
- Área urbana
- Cuerpos de agua

Grado promedio escolar por localidad

- 1 a 6 años
- 6 a 9 años
- 9 a 12 años

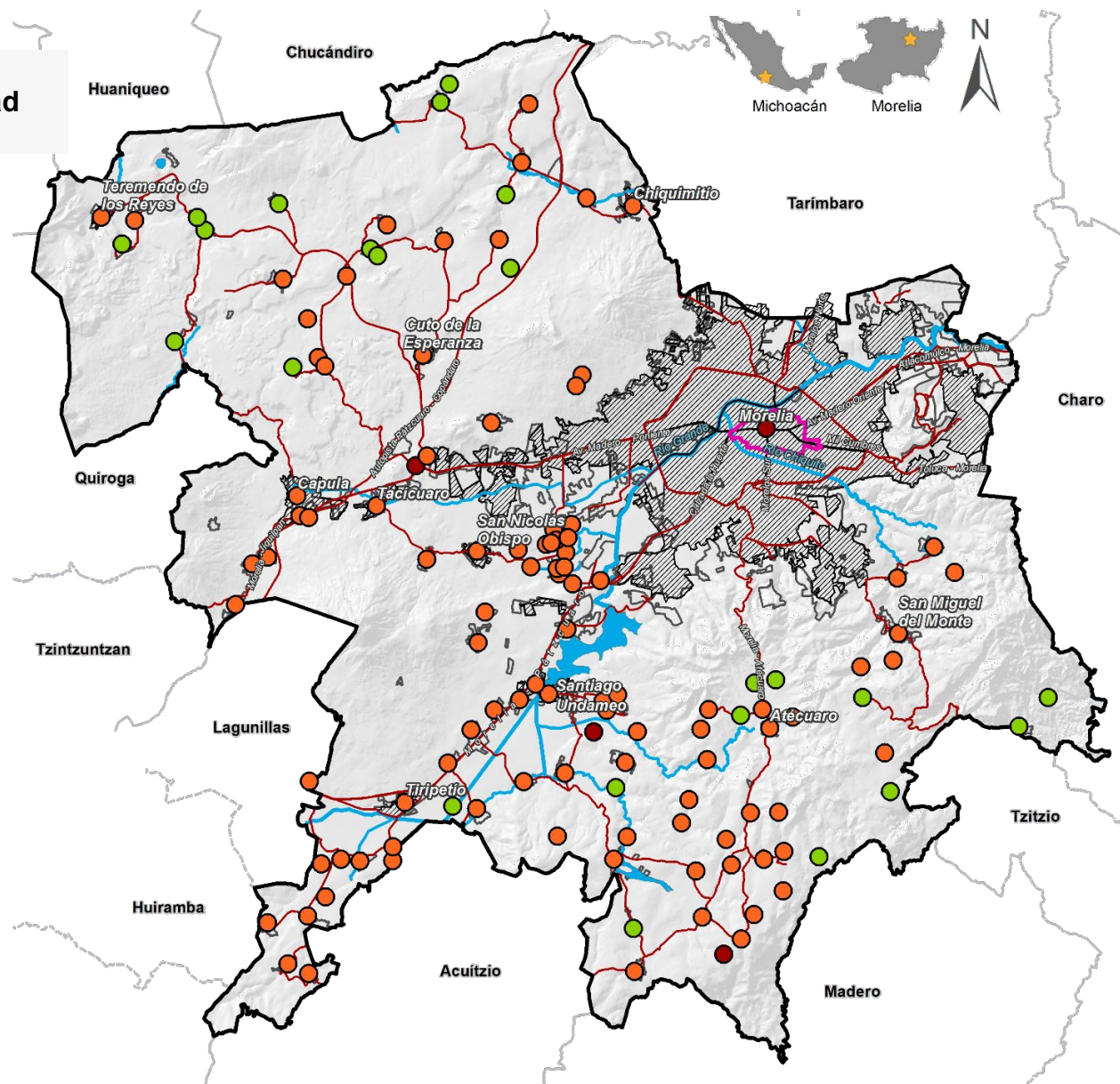

FUENTE: Elaboración propia con base en el Censo de Población y Vivienda, (INEGI, 2020).

NOTA: No se representan las localidades que no cuentan con información.

M2

Grado promedio de escolaridad por AGEB

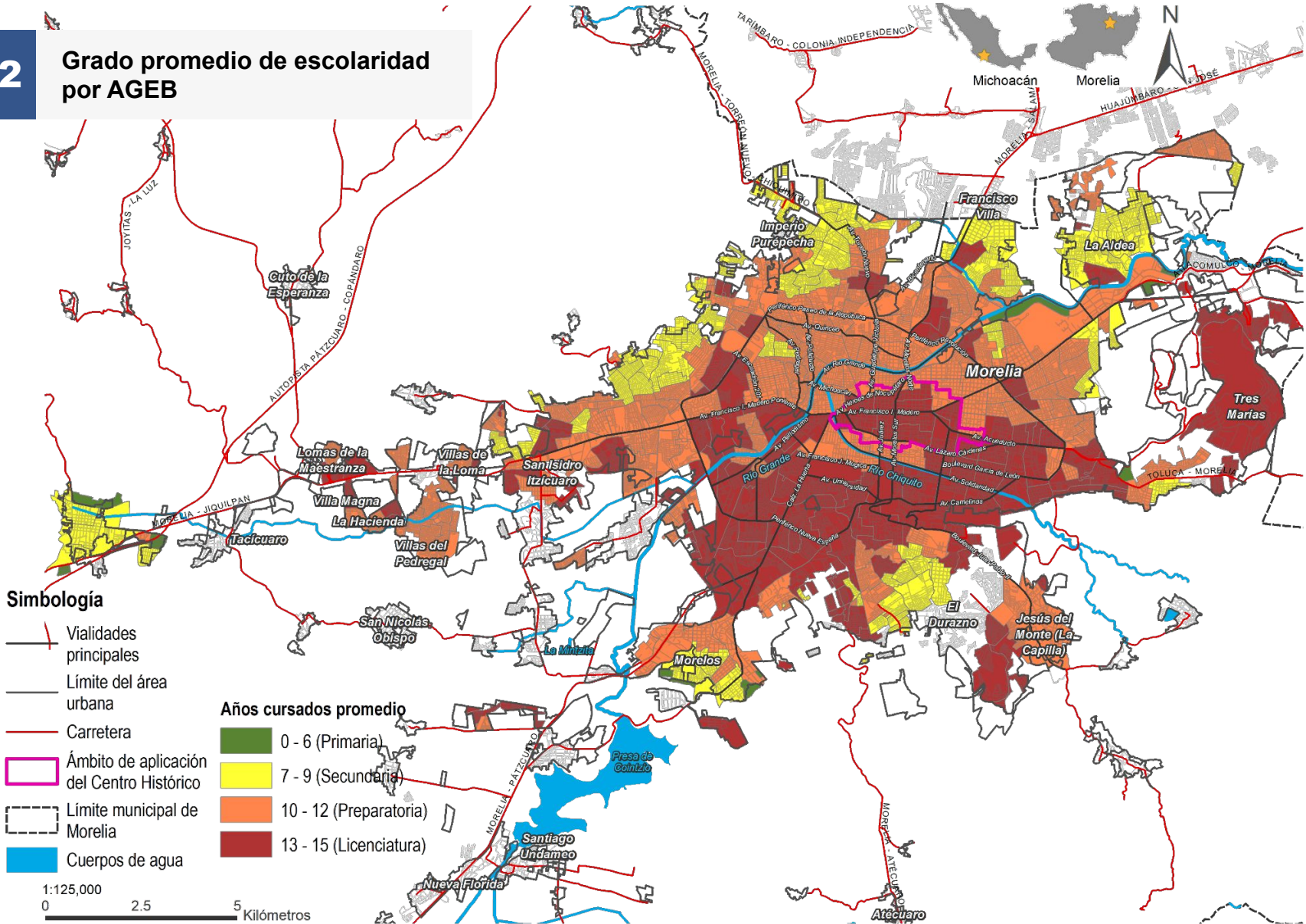

FUENTE: Elaboración propia con base en el Censo de Población y Vivienda, (INEGI, 2020).

EQUIPAMIENTO

DE EDUCACIÓN

La Secretaría de Desarrollo Social (SEDESOL, 1999) describe que el equipamiento educativo está integrado por establecimientos en los que se imparte a la población los servicios educativos, ya sea en aspectos particulares y específicos de alguna rama de las ciencias o de las técnicas.

El equipamiento educativo en el territorio municipal, de acuerdo con registros del Sistema de Información y Gestión Educativa (SIGED, 2020) para la zona rural y el Directorio Estadístico Nacional de Unidades Económicas (DENUE) para el área urbana, asciende a un total de 1,343 unidades. A continuación, se presentan las tablas con el equipamiento educativo que se tiene en el Municipio de Morelia.

DATOS RELEVANTES DEL MUNICIPIO DE MORELIA EN 2020

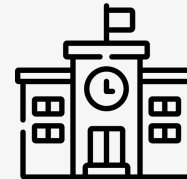
**1,343**UNIDADES DE EDUCACIÓN
QUE EXISTEN EN EL MUNICIPIO

INDICADORES

A NIVEL MUNICIPAL

TABLA 11. Equipamiento educativo de Morelia

NIVEL EDUCATIVO	TIPO	NO. DE UNIDADES
Preescolar	Público	203
	Privado	105
Primaria	Público	241
	Privado	39
Artes y deportes	Público	6
	Privado	197
Secundaria	Público	91
	Privado	15
Capacitación para el trabajo	Público	22
	Privado	85
Licenciatura	Público	35
	Privado	58
Colegios multinivel	Privado	91
Bachillerato	Público	24
	Privado	40
Educación para adultos	Público	36
	Inicial	Público
Educación especial	Público	12
	Privado	7
Técnica superior	Privado	6

FUENTE: Directorio Estadístico Nacional de Unidades Económicas, (INEGI, 2022) y Sistema de Información y Gestión Educativa, (SIGED, 2020).

INDICADORES

POR LOCALIDAD

TABLA 12. Equipamiento educativo de la ciudad de Morelia

NIVEL EDUCATIVO	TIPO	NO. DE UNIDADES
Preescolar	Público	150
	Privado	105
Primaria	Público	152
	Privado	39
Secundaria	Público	49
	Privado	15
Bachillerato	Público	19
	Privado	40
Colegios multinivel	Privado	91
Capacitación para el trabajo	Público	22
	Privado	85
Técnica superior	Privado	6
Educación especial	Público	11
	Privado	7
Educación para adultos	Público	36
	Licenciatura	Público
Artes y deportes	Privado	57
	Público	6
	Privado	197

FUENTE: Directorio Estadístico Nacional de Unidades Económicas, (INEGI, 2022) y Sistema de Información y Gestión Educativa, (SIGED, 2020).



TABLA 13. Equipamiento educativo de la localidad de Atécuaro

NIVEL EDUCATIVO	TIPO	NO. UNIDADES
Preescolar	Público	1
Primaria	Público	1
Secundaria	Público	1

FUENTE: Directorio Estadístico Nacional de Unidades Económicas, (INEGI, 2022) y Sistema de Información y Gestión Educativa, (SIGED, 2020).

TABLA 14. Equipamiento educativo de la localidad de Chiquimitío

NIVEL EDUCATIVO	TIPO	NO. UNIDADES
Primaria	Público	1
Secundaria	Público	1

FUENTE: Directorio Estadístico Nacional de Unidades Económicas, (INEGI, 2022) y Sistema de Información y Gestión Educativa, (SIGED, 2020).

TABLA 15. Equipamiento educativo de la localidad de Cuto de la Esperanza

NIVEL EDUCATIVO	TIPO	NO. UNIDADES
Preescolar	Público	1
Primaria	Público	1
Secundaria	Público	1
Bachillerato	Público	1

FUENTE: Directorio Estadístico Nacional de Unidades Económicas, (INEGI, 2022) y Sistema de Información y Gestión Educativa, (SIGED, 2020).

TABLA 16. Equipamiento educativo de la localidad de San Miguel del Monte

NIVEL EDUCATIVO	TIPO	NO. UNIDADES
Preescolar	Público	1
Primaria	Público	1
Secundaria	Público	1

FUENTE: Directorio Estadístico Nacional de Unidades Económicas, (INEGI, 2022) y Sistema de Información y Gestión Educativa, (SIGED, 2020).

TABLA 17. Equipamiento educativo de la localidad de San Nicolás Obispo

NIVEL EDUCATIVO	TIPO	NO. UNIDADES
Preescolar	Público	1
Primaria	Público	2
Secundaria	Público	2
Bachillerato	Público	1

FUENTE: Directorio Estadístico Nacional de Unidades Económicas, (INEGI, 2022) y Sistema de Información y Gestión Educativa, (SIGED, 2020).

TABLA 18. Equipamiento educativo de la localidad de Santiago Undameo

NIVEL EDUCATIVO	TIPO	NO. UNIDADES
Preescolar	Público	1
Primaria	Público	1
Secundaria	Público	1

FUENTE: Directorio Estadístico Nacional de Unidades Económicas, (INEGI, 2022) y Sistema de Información y Gestión Educativa, (SIGED, 2020).

TABLA 19. Equipamiento educativo de la localidad de Tacicuaró

NIVEL EDUCATIVO	TIPO	NO. UNIDADES
Preescolar	Público	1
Primaria	Público	1
Secundaria	Público	1
Educación especial	Público	1

FUENTE: Directorio Estadístico Nacional de Unidades Económicas, (INEGI, 2022) y Sistema de Información y Gestión Educativa, (SIGED, 2020).

TABLA 20. Equipamiento educativo de la localidad de Teremendo de los Reyes

NIVEL EDUCATIVO	TIPO	NO. UNIDADES
Inicial	Público	1
Preescolar	Público	1
Primaria	Público	1
Secundaria	Público	1

FUENTE: Directorio Estadístico Nacional de Unidades Económicas, (INEGI, 2022) y Sistema de Información y Gestión Educativa, (SIGED, 2020).

TABLA 21. Equipamiento educativo del resto de las localidades

NIVEL EDUCATIVO	TIPO	NO. UNIDADES
Bachillerato	Público	2
Inicial	Público	29
Licenciatura	Privado	1
	Público	1
Preescolar	Público	46
Primaria	Público	80
Secundaria	Público	33

FUENTE: Directorio Estadístico Nacional de Unidades Económicas, (INEGI, 2022) y Sistema de Información y Gestión Educativa, (SIGED, 2020).



M3

Nivel educativo inicial y preescolar

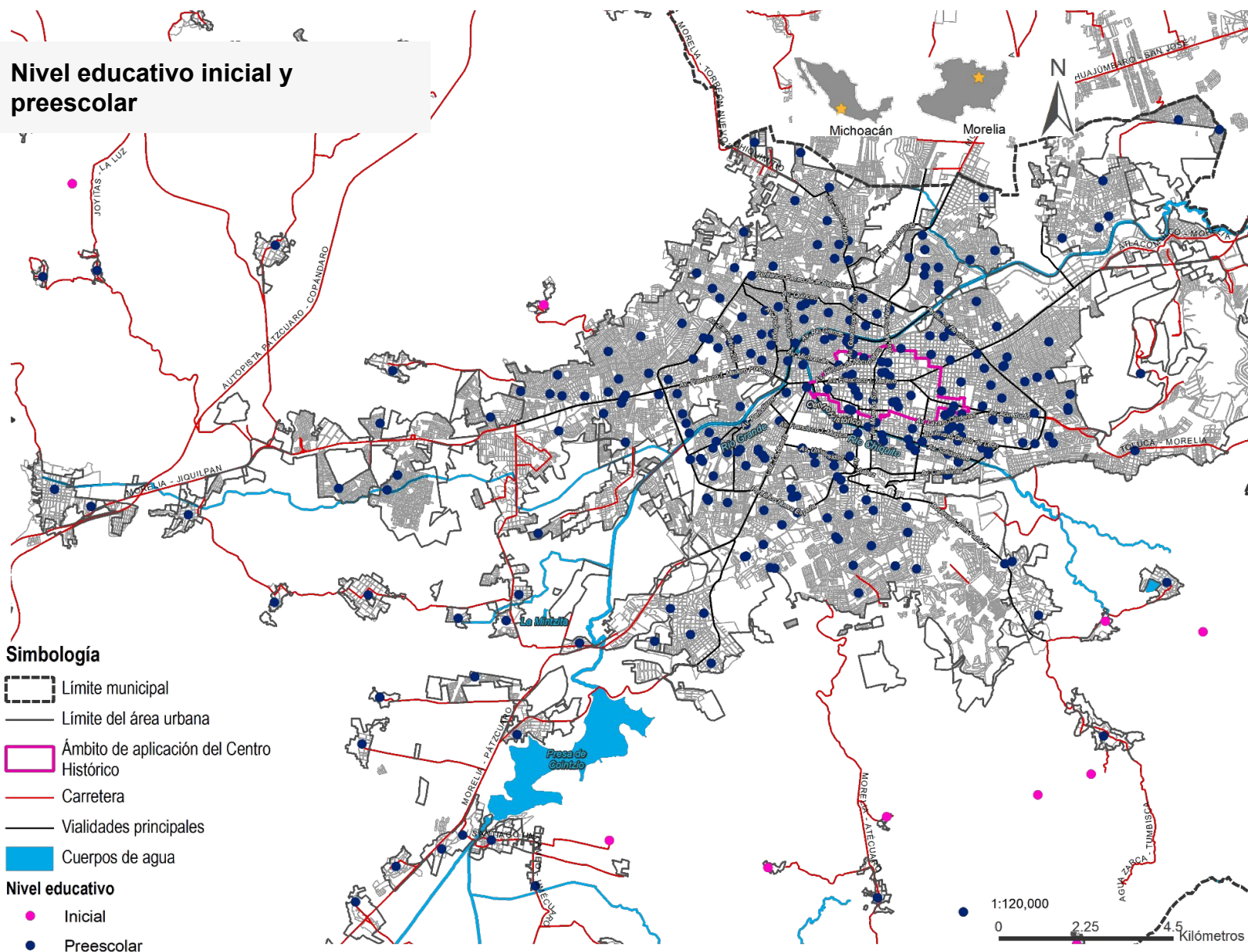

FUENTE: Elaboración propia con base al DENUE y al SIGED, (2022).

M4

Nivel educativo primaria y secundaria

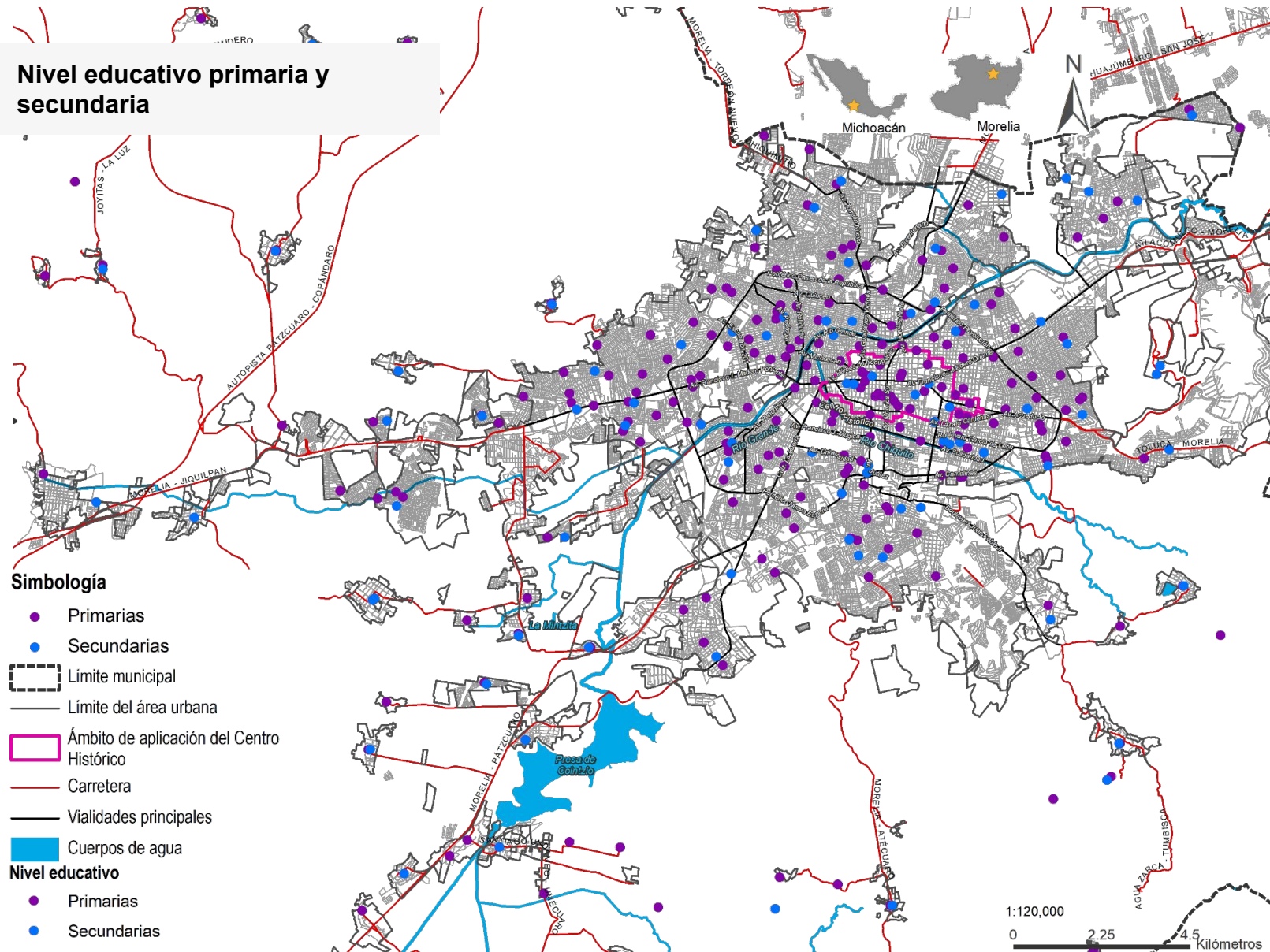

FUENTE: Elaboración propia con base al DENUe y al SIGED, (2022).

M5

Nivel educativo bachillerato, técnico superior y capacitación para el trabajo

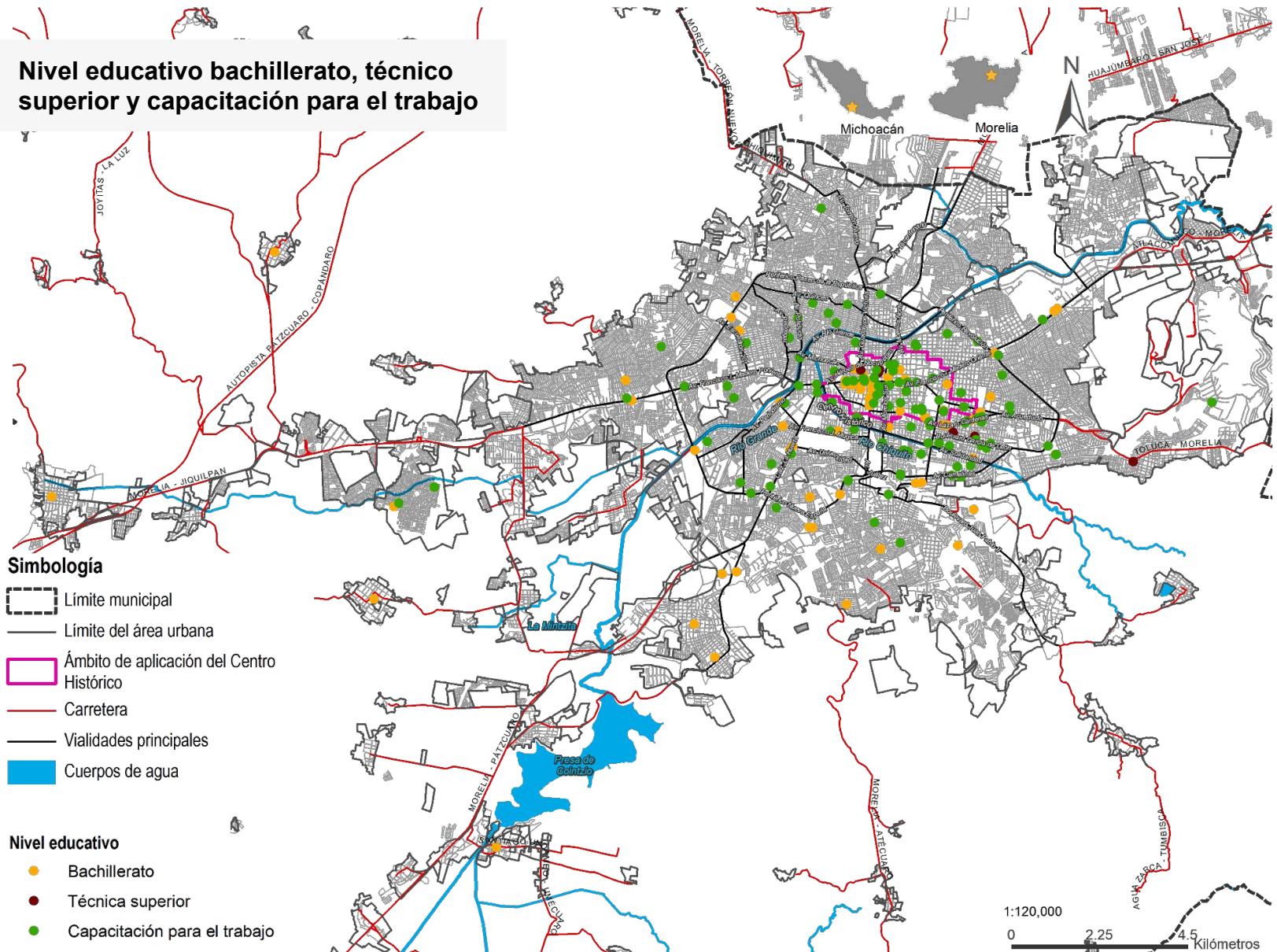

FUENTE: Elaboración propia con base al DENUE y al SIGED, (2022).

M6 Nivel educativo licenciatura

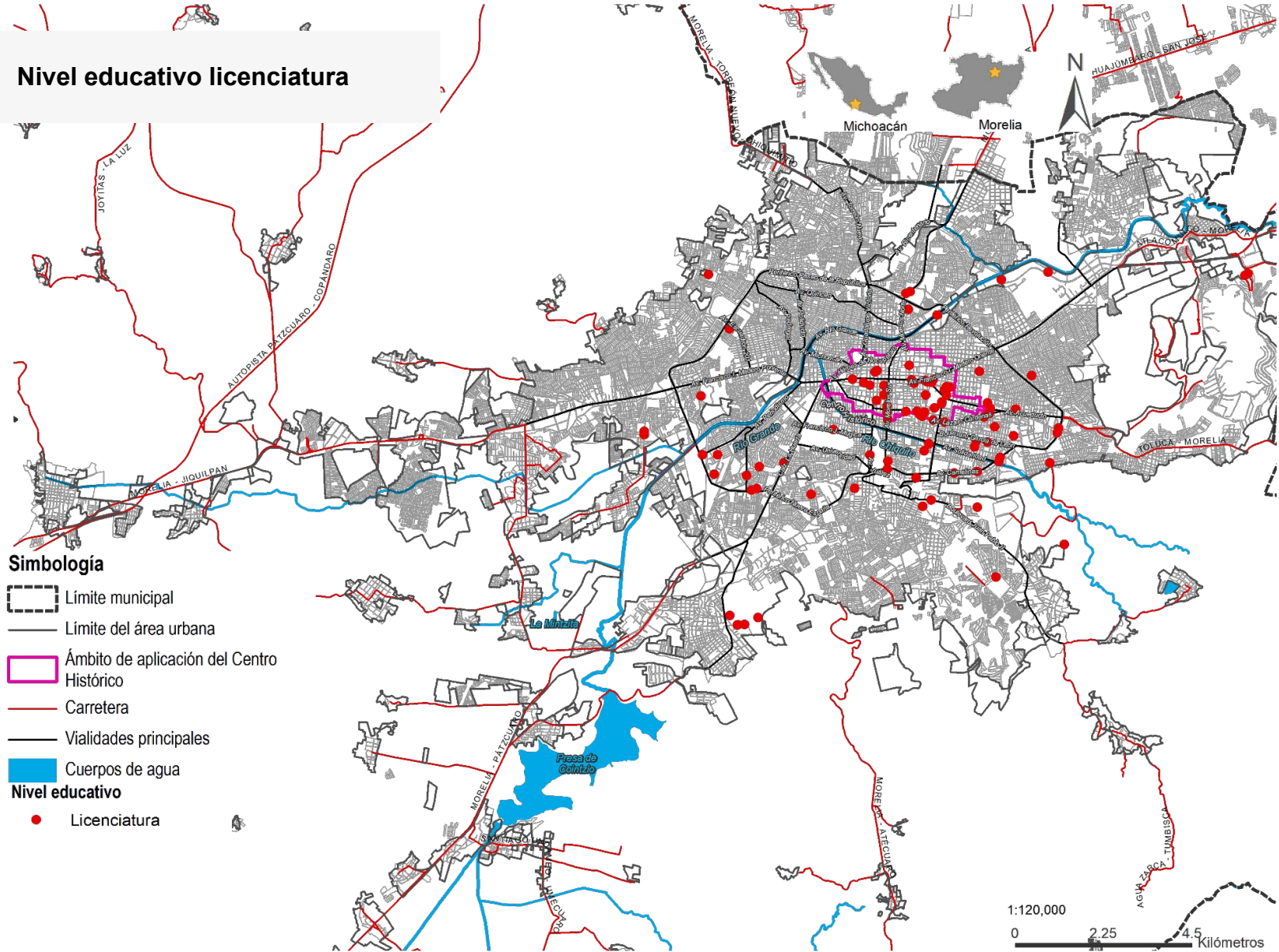

FUENTE: Elaboración propia con base al DENUE y al SIGED, (2022).

M7

Nivel educativo inicial y preescolar

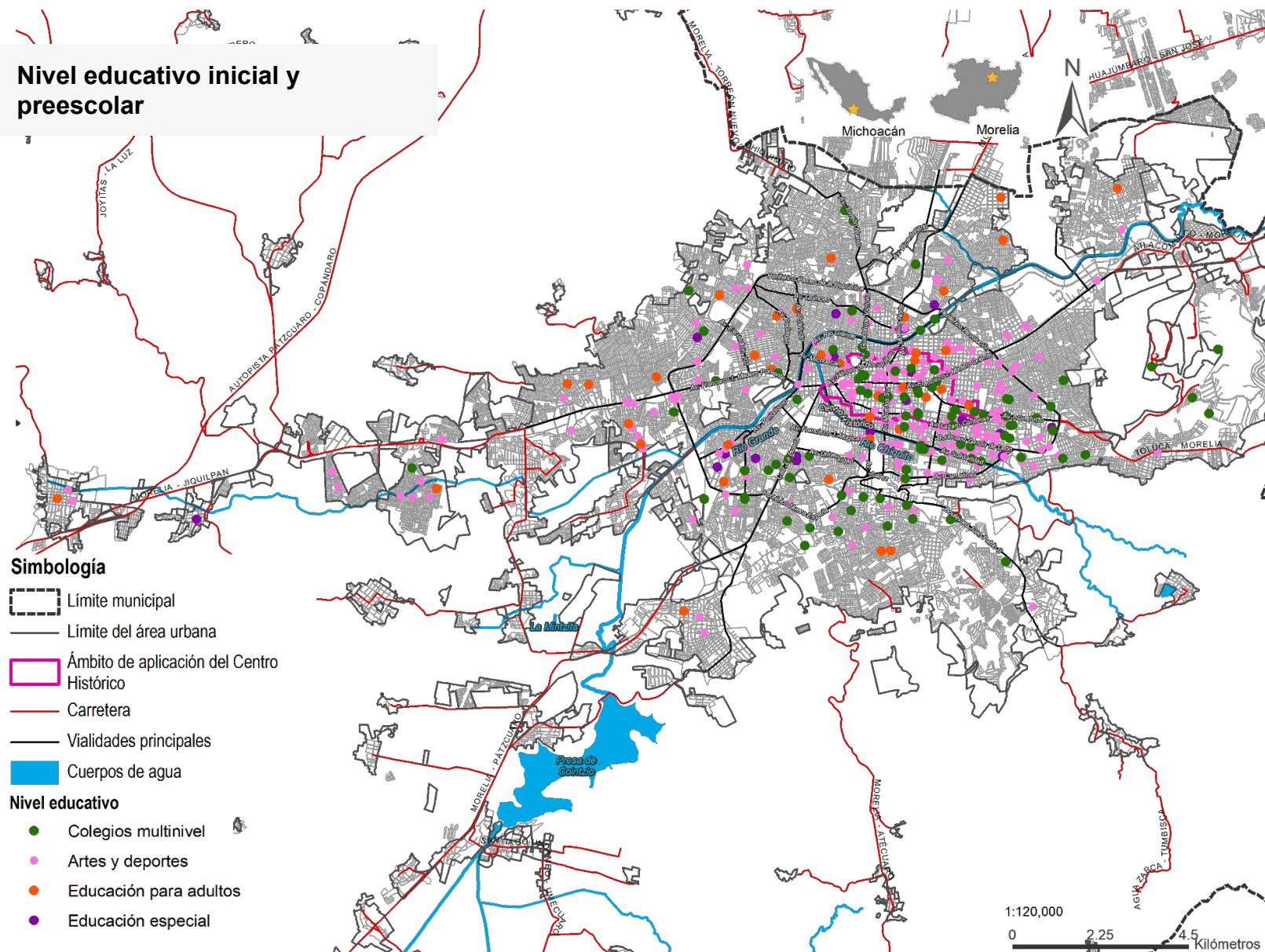

FUENTE: Elaboración propia con base al DENUE y al SIGED, (2022).

M8

Nivel educativo en las tenencias sur

Nivel educativo

- ▲ Inicial
- ▲ Preescolar
- ▲ Primarias
- ▲ Secundarias
- ▲ Bachillerato
- ▲ Licenciatura
- ▲ Educación para adultos

Simbología base

- Carretera
- Área urbana
- Límite municipal

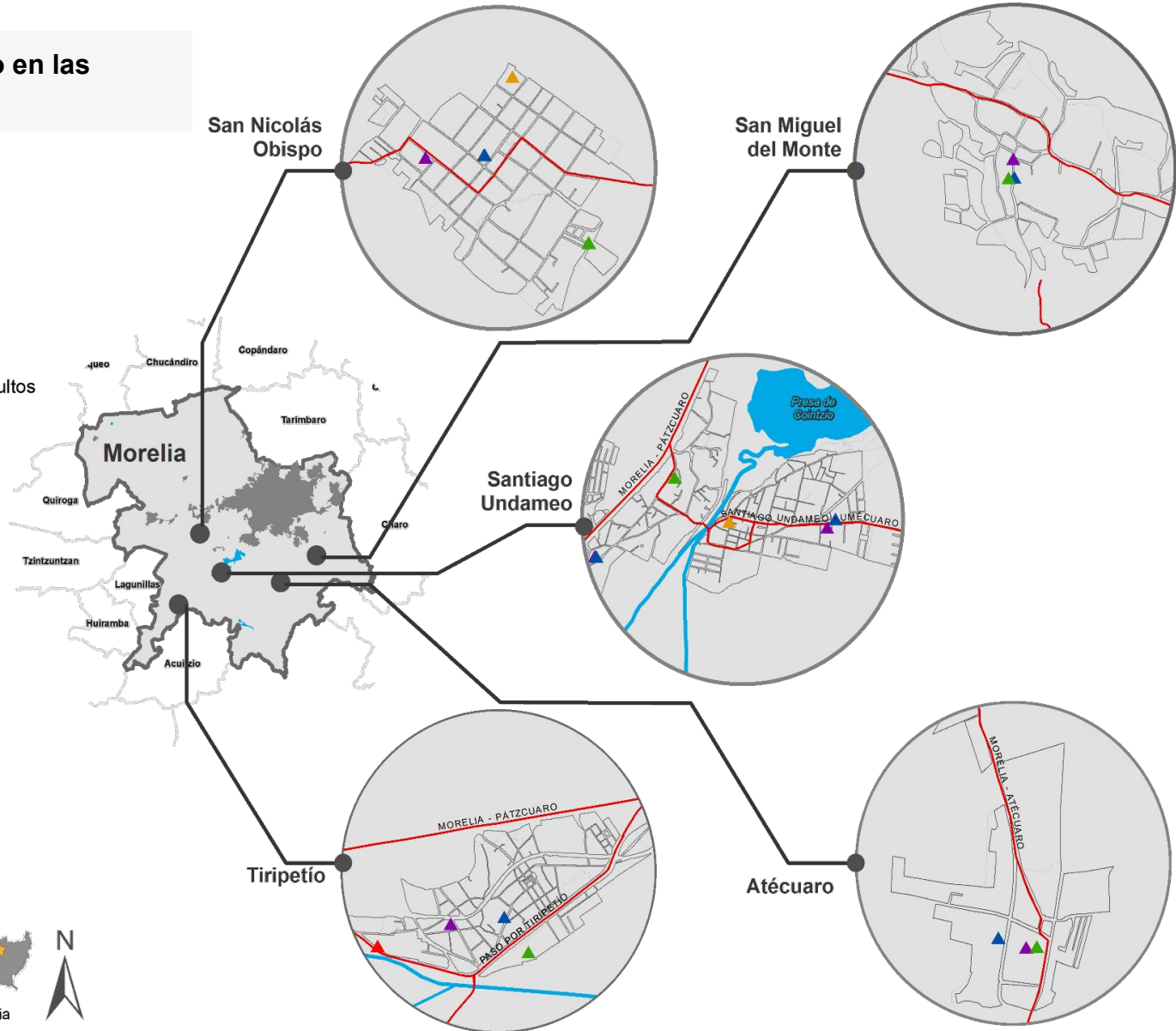

M8

Nivel educativo en las tenencias norte

Nivel educativo

- ▲ Inicial
- ▲ Preescolar
- ▲ Primarias
- ▲ Secundarias
- ▲ Bachillerato
- ▲ Licenciatura
- ▲ Educación para adultos

Simbología base

- Carretera
- Área urbana
- Límite municipal

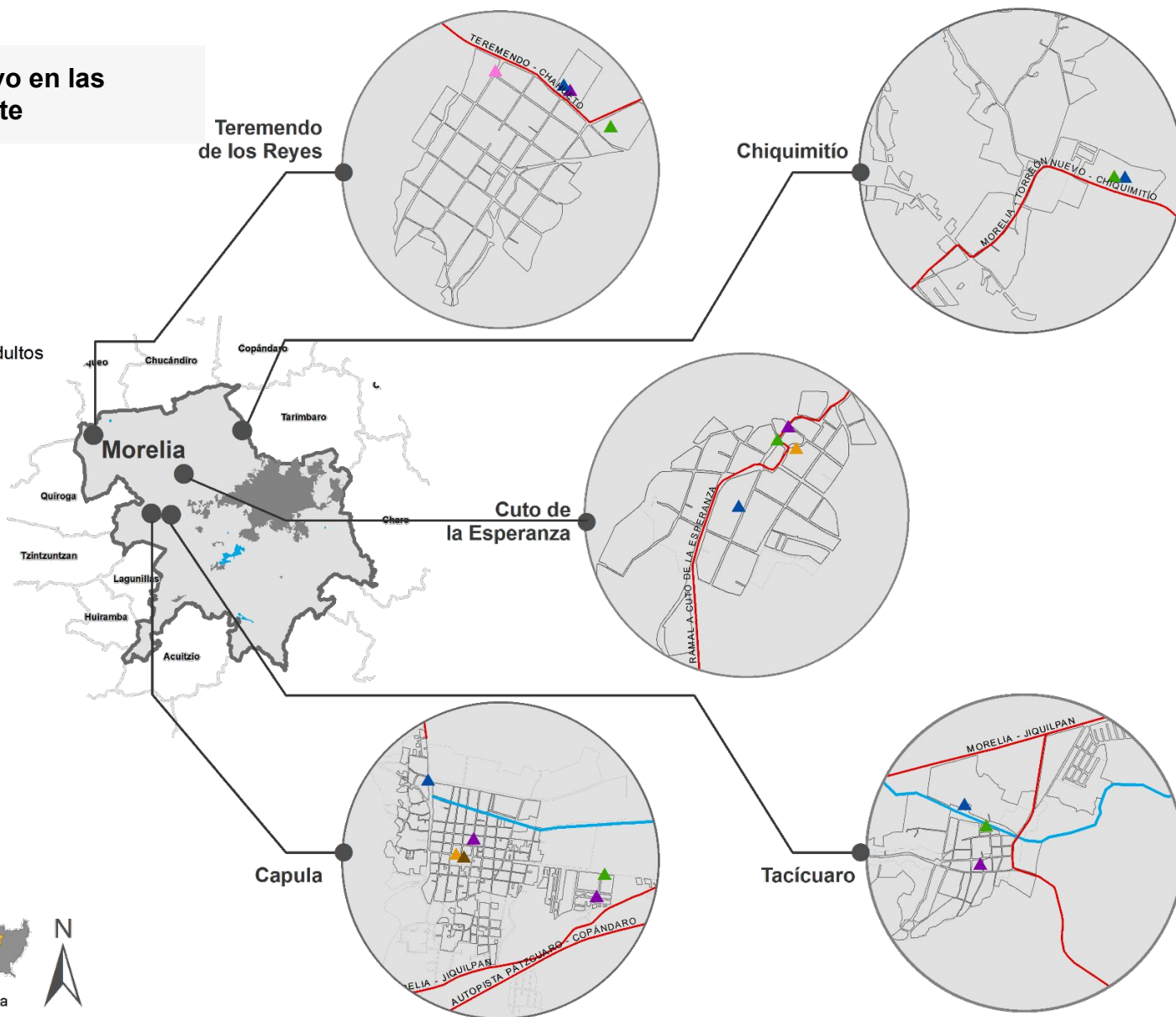

FUENTE: Elaboración propia con base al DENUe y al SIGED, (2022).

FUENTES DE INFORMACIÓN

ANUIES. (2017). Anuario Estadístico de la Población Escolar en Educación Escolar, ciclos escolares 2017-2022. Obtenido de:
<http://www.anui.es.mx/informacion-y-servicios/informacion-estadistica-de-educacion-superior/anuario-estadistico-de-educacion-superior>

ANUIES. (2022). Anuario Estadístico de la Población Escolar en Educación Escolar, ciclos escolares 2017-2022. Obtenido de:
<http://www.anui.es.mx/informacion-y-servicios/informacion-estadistica-de-educacion-superior/anuario-estadistico-de-educacion-superior>

INEGI. (2000). XII Censo General de Población 2000. Obtenido de:
<https://www.inegi.org.mx/programas/ccpv/2000/>

INEGI. (2010). Censo General de Población 2010. Obtenido de:
<https://www.inegi.org.mx/programas/ccpv/2010/>

INEGI. (2020). Censos de población y vivienda. Obtenido de:
<https://www.inegi.org.mx/programas/ccpv/2020/>

INEGI. (2022). Directorio Estadístico Nacional de Unidades Económicas. Obtenido de: <https://www.inegi.org.mx/app/mapa/denue/default.aspx>

SEP. (2020) Sistema de Información y Gestión Educativa. Obtenido de:
<https://siged.sep.gob.mx/SIGED/>



