



**Morelia**  
H. Ayuntamiento



**PATRIMONIO CULTURAL**

**S14.19**

# SI4.19. PATRIMONIO CULTURAL

ACTUALIZACIÓN: AGOSTO 2025



## 1

### INFORMACIÓN

Patrimonio Histórico	01
Centro Histórico	02
Edificios de Alto Valor Histórico	05
Obras Civiles Históricas	07
Tenencias	10

## 2

### INDICADORES

Patrimonio Histórico	01
Centro Histórico	02
Edificios de Alto Valor Histórico	05
Obras Civiles Históricas	07
Atapaneo	10
Atécuaro	12
Capula	14
Chiquimitío	16
Cuto de la Esperanza	18
Jesús del Monte	20
Morelos	22
San Miguel del Monte	24
San Nicolás de Obispo	26
Santiago Undameo	28
Tacícuaró	30
Teremendo de los Reyes	32
Tiripetío	34

## 3

### MAPAS TEMÁTICOS

M1. Límites del Centro Histórico	04
M2. Monumentos de alto valor histórico	08
M3. Obras civiles históricas	09
M4. Atapaneo	11
M5. Atécuaro	13
M6. Capula	15
M7. Chiquimitío	17
M8. Cuto de la Esperanza	19
M9. Jesús del Monte	21
M10. Morelos	23
M11. San Miguel del Monte	25
M12. San Nicolás de Obispo	27
M13. Santiago Undameo	29
M14. Tacícuaró	31
M15. Teremendo de los Reyes	33
M16. Tiripetío	35

# SI4.19. PATRIMONIO CULTURAL

ACTUALIZACIÓN: AGOSTO 2025



## 4

### GRÁFICOS

G1. Distribución de los usos del suelo en el Centro Histórico por número de predios	36
G2. Distribución de los usos del suelo en el Centro Histórico por superficie	36
G3a-d. Elementos de equipamiento urbano en el Centro Histórico	37 y 38
G4. Obras civiles relevantes entre el siglo XVII a XIX	38
G5a-c. Indicadores socioeconómicos de Atapaneo	39
G6a-c. Indicadores socioeconómicos de Atécuaro	40
G7a-c. Indicadores socioeconómicos de Capula	41
G8a-c. Indicadores socioeconómicos de Chiquimitio	42
G9a-c. Indicadores socioeconómicos de Cuto de la Esperanza	43
G10a-c. Indicadores socioeconómicos de Jesús del Monte	44
G11a-b. Indicadores socioeconómicos de Morelos	45
G12a-c. Indicadores socioeconómicos de San Miguel del Monte	46
G13a-c. Indicadores socioeconómicos de San Nicolás Obispo	47
G14a-c. Indicadores socioeconómicos de Santiago Undameo	48

G15a-c. Indicadores socioeconómicos de Tacúcuaro	49
G16a-c. Indicadores socioeconómicos de Teremendo de los Reyes	50
G17a-c. Indicadores socioeconómicos de Tiripetío	51

## 5

### FUENTES DE INFORMACIÓN

Fuentes de información	52
------------------------	----

# SI4.19. PATRIMONIO CULTURAL

ACTUALIZACIÓN: AGOSTO 2025



## 4

### GRÁFICOS

G14b. Indicadores socioeconómicos de Santiago Undameo	48
G14c. Indicadores socioeconómicos de Santiago Undameo	48
G15b. Indicadores socioeconómicos de Tacúcuaro	49
G15c. Indicadores socioeconómicos de Tacúcuaro	49
G16b. Indicadores socioeconómicos de Teremendo de los Reyes	49
G16c. Indicadores socioeconómicos de Teremendo de los Reyes	50
G17b. Indicadores socioeconómicos de Tiripetío	50
G17c. Indicadores socioeconómicos de Tiripetío	51
	51
	51

## 5

### FUENTES DE INFORMACIÓN

Fuentes de información	52
------------------------	----

# PATRIMONIO CULTURAL

La UNESCO (2022) ha señalado que el patrimonio es el legado cultural que se recibe del pasado, se vive en el presente y se transmite a las generaciones futuras. El patrimonio cultural no se limita a monumentos y colecciones de objetos. Comprende también expresiones vivas heredadas de los antepasados, como tradiciones orales, artes, usos sociales, rituales, actos festivos, conocimientos y prácticas relativos a la naturaleza y el universo y saberes técnicos vinculados a la artesanía tradicional. Pese a su fragilidad, el patrimonio cultural inmaterial o patrimonio vivo es un importante factor del mantenimiento de la diversidad cultural.

El patrimonio del Municipio de Morelia es su Centro Histórico, pues sus características permitieron lograr su declaratoria federal como Zona de Monumentos en 1990 y posteriormente el distintivo de ser inscrito en la lista de patrimonio mundial en 1991. Las tenencias de Morelia forman también parte de ese patrimonio histórico y cultural. Otro de los patrimonios culturales son las zonas arqueológicas presentes en el Municipio. Enseguida se describen cada uno de ellos.

**Tabla 1.** Distribución de los usos del suelo en el Centro Histórico (Incluye zona de monumentos y de transición)

Uso del suelo	Predios		Superficie	
	Número	%	Hectáreas	%
Baldío	130	1.21	7.43	1.53
Comercio	569	5.29	22.35	4.61
En construcción	30	0.28	0.88	0.18
Equipamiento urbano	382	3.55	85.99	17.76
Industria	37	0.34	7.6	1.57
Servicios	1045	9.72	52.83	10.91
Uso mixto	1848	17.2	52.9	10.92
Habitacional	6704	62.38	144.59	29.86
Infraestructura	2	0.02	0.06	0.01
Vialidad	-	-	109.68	22.65
Total	10,747	100	484.3	100

**Fuente:** IMPLAN, 2020.

# CENTRO HISTÓRICO

Con la finalidad de conservar el área del Centro Histórico desde una visión del paisaje más que de territorio, el ámbito de aplicación para el presente instrumento contempla la zona de monumentos, identificando con claridad la zona federal protegida con un área de 2'714,641.67 m<sup>2</sup> o sean 271.46 hectáreas. La zona de transición, cuyo objetivo es ser el espacio de amortiguamiento que cuenta con un área de 2'239,039.58 m<sup>2</sup>, es decir 223.90 hectáreas. Por lo tanto, el sector Centro Histórico cuenta con un total de 4'953,681.25 m<sup>2</sup>, o sea 495.36 hectáreas.

Las características generales en el Centro Histórico se componen por los siguientes usos: habitacional, uso mixto (comercio y oficinas), religioso, espacios abiertos (vialidades y plazas), equipamiento urbano y talleres, industria menor o baldíos (ver tabla 1).

**Tabla 2a.** Relación de elementos de equipamiento urbano en el Centro Histórico

Clasificación	Tipos	Número	Público	Privado
Educación	Preescolar	11	√	√
	Primaria	25	√	√
	Secundaria	4		√
	Media superior	18	√	√
	Superior	24	√	√
Cultura	Bibliotecas	3	√	
	Museos	11	√	√
	Casas de la cultura	1	√	
	Teatros	6	√	√
Salud	Centros de salud	1	√	
	Hospitales y clínicas	20	√	√
Asistencia social	Orfanatos y otras residencias de asistencia social	13	√	√
	Servicios funerarios	4	√	√
Comercio	Al por mayor	2,647		√
	Al por menor	90		√

**Fuente:** IMPLAN, 2020.



**Tabla 2b.** Relación de elementos de equipamiento urbano en el Centro Histórico

Clasificación	Tipos	Número	Público	Privado
Comunicaciones	Servicios postales	1	√	
	Servicios de telefonía	6	√	√
	Otros medios de comunicación	7	√	√
Transportes	Turísticos	4		√
	Colectivos foráneos	4		√
Recreación	Áreas de ferias y exposiciones (temporales)	4	√	
	Salas de cine	3		√
	Plazas, jardines y fuentes	14	√	
Deporte	Gimnasios	16		√
	Otros espacios deportivos	3	√	√
Administración	Oficinas en general	72	√	√
	TOTAL	3,012		

**Fuente:** IMPLAN, 2020.

M1

Límites del Centro Histórico

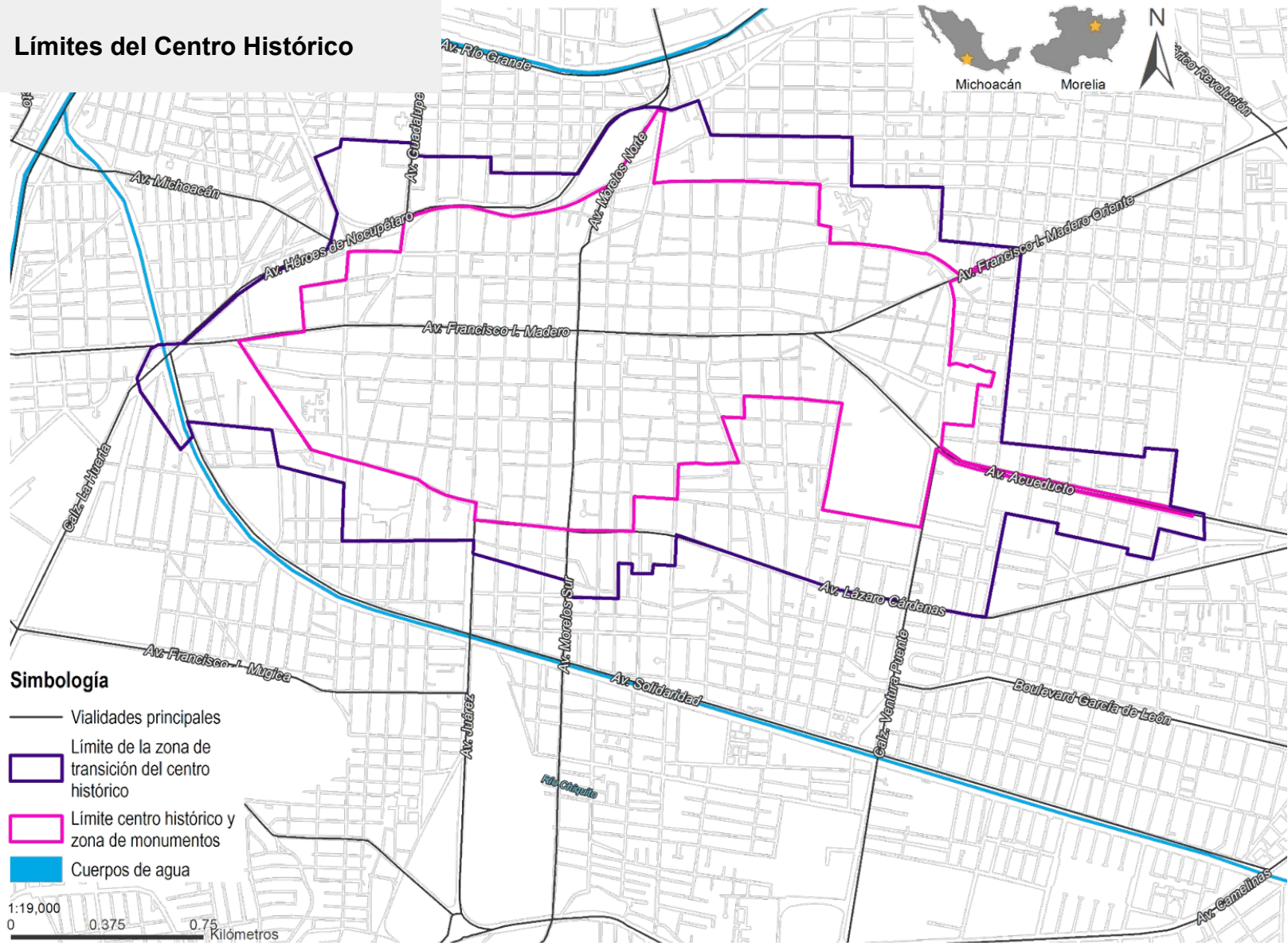

FUENTE: Elaboración propia con base en datos del H. Ayuntamiento de Morelia, Adecuaciones al Programa de Desarrollo Urbano del Centro de Población de Morelia, 2010.

# EDIFICIOS

## DE ALTO VALOR HISTÓRICO

En el Diario Oficial de la Federación (DOF) se decretó el 19 de diciembre de 1990, la declaración de una zona de monumentos históricos en la ciudad de Morelia, Michoacán. El artículo 3ro. de este documento menciona las características específicas de la zona de monumentos históricos, y señala que el Centro Histórico de Morelia está formado por 219 manzanas que comprenden edificios con valor histórico, en los que se combinan diversas manifestaciones propias de cada etapa histórica, construidos entre los siglos XVI al XIX.

En la siguiente tabla se enlistan los tipos de edificios, plazas, jardines y fuentes de mayor relevancia histórica decretados por el DOF y complementados con datos del INAH.

**Tabla 3a.** Edificios de alto valor histórico y actualmente en uso entre el siglo XVI a XIX

Tipo	ID Mapa	Nombres de los edificios
Educación	1	Colegio Antonio Mendoza (Salesiano)
	2	Colegio Primitivo y Nacional San Nicolás Hidalgo
	3	Colegio Guadalupe Victoria de Morelia
Fuente	4	Fuente de las Tarascas
	5	Fuente de Villalongín
	6	Fuente Sorinne
	7	Fuente Casa del Estudiante Ernesto "CHE" Guevara
	8	Fuente Capuchinas A
	9	Fuente Capuchinas J
	10	Fuente Conservatorio de las Rosas
	11	Fuente Bosque Cuauhtémoc
	12	Jardín Azteca
	13	Monumento Lázaro Cárdenas
Jardín	14	Jardín de la Soterraña
	15	Jardín de San José
	16	Jardín de las Rosas

**Fuente:** Diario Oficial de la Federación(DOF) 19 de diciembre de 1990 y complementado con el INAH.2023.

Nota: No se representan aquellos que ya son casa habitación o que se encuentran en mal estado.

**Tabla 3b.** Edificios de alto valor histórico y actualmente en uso entre el siglo XVI a XIX

Tipo	ID Mapa	Nombres de los edificios
Plaza	17	Plaza de Armas
	18	Plaza de San Agustín
	19	Plaza del Carmen
	20	Plaza Melchor Ocampo
	21	Plaza de Carrillo
	22	Plaza Niños Héroe
	23	Plaza Vasco de Quiroga
	24	Plaza Villalongín
	25	Plaza Valladolid
Religioso	26	Rectoría Cristo Rey (Capilla de la Soterraña)
	27	Convento Carmelitas
	28	Rector del señor Prendimiento
	29	Capilla Jesuitas (Teatro Rubén Romero)
	30	Nacional Monte Piedad
	31	Convento San Ignacio
	32	Antiguo Palacio de Justicia/ antes Casa Consistorial
	33	Ex Convento Capuchinas
	34	Templo San Diego
	35	Rectoría Santa Rosa Martha
	36	Casa Estudiante Isaac
	37	E Davis G. Berlanga
	38	Casa Cural
	39	Arzobispado Morelia
	40	Parroquia Sagrario Metropolitano
	41	Santuario Guadalupe
	42	Capilla Virgen Lourdes

**Fuente:** Diario Oficial de la Federación(DOF) 19 de diciembre de 1990 y complementado con el INAH.2023.

Nota: No se representan aquellos que ya son casa habitación o que se encuentran en mal estado.

**Tabla 3c.** Edificios de alto valor histórico y actualmente en uso entre el siglo XVI a XIX

Tipo	ID Mapa	Nombres de los edificios
Religioso	43	Rectoría de Maria Auxiliadora
	44	Templo de San Juan Bautista
	45	Catedral de Morelia
	46	Primera Iglesia Bautista
	47	Templo San Francisco
	48	Templo de las Monjas Santa Catarina
	49	Palacio Federal
	50	Antigua Capilla de Juaninos (Woolworth)
	51	Palacio Gobierno
	52	Templo y Ex Convento San Agustín
	53	Rectoría Señora del Carmen
	54	Templo de San José
	55	Antigua Cárcel Clerical (Escuela de enfermería del hospital de la Salud)
	56	Templo de la Señora Merced
	Servicios	57
58		T Melchor Ocampo
59		Mercado San Agustín
60		Mesón San Agustín
61		Antigua Casa del Diezmo
62		Antigua Capilla de Juaninos (Woolworth)
63		Convento Juaninos (hotel Juaninos)
64		Antigua Alhóndiga
65		Acueducto

**Fuente:** Diario Oficial de la Federación(DOF) 19 de diciembre de 1990 y complementado con el INAH.2023.

Nota: No se representan aquellos que ya son casa habitación o que se encuentran en mal estado.



# OBRAS

## CIVILES HISTÓRICAS

En el artículo 4to. del Diario Oficial de la Federación (DOF) del 19 de diciembre de 1990, se enlistan las obras civiles relevantes construidas en los siglos XVI al XIX comprendidas dentro de la zona de monumentos históricos de Morelia, determinados por Ley.

En la siguiente tabla se enlistan las obras civiles por tipo de uso histórico.

**Tabla 4.** Obras civiles relevantes entre el siglo XVII a XIX

Uso histórico	Número de inmuebles
Administración pública (cárcel pública)	1
Comercial	85
Educativo	23
Habitacional	889
Mixto	78
Recreativo	18
Religioso	20
Servicio	22

**Fuente:** Diario Oficial de la Federación (DOF) 19 de diciembre de 1990

M2

Monumentos de alto valor histórico

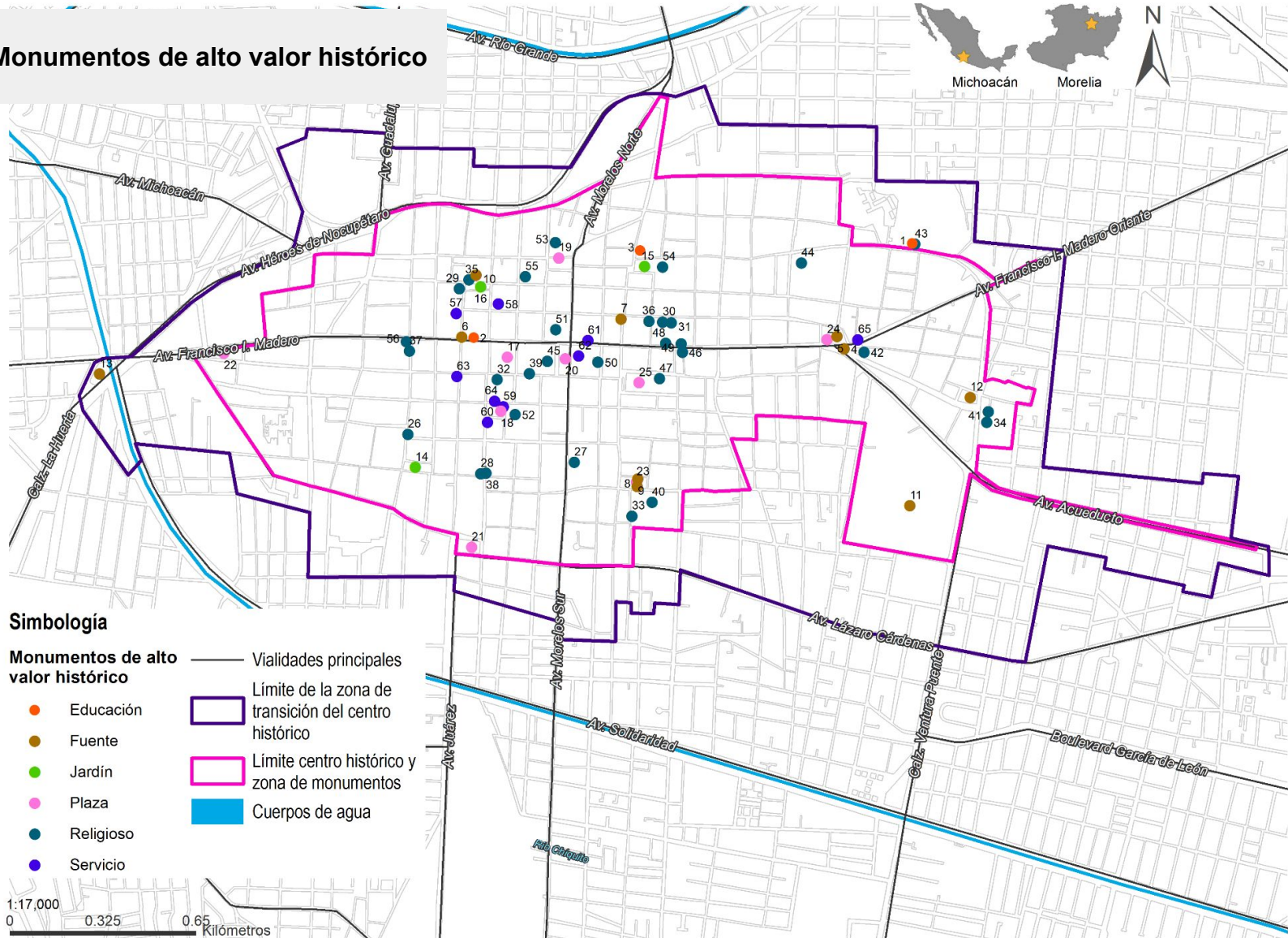

**FUENTE:** Elaboración propia con base en datos del decreto por el que se declara una Zona de Monumentos Históricos en la Ciudad de Morelia, Mich., con el perímetro, características y condiciones que se mencionan, Secretaría de Gobernación 1990. Catálogo Nacional de Monumentos Históricos Inmuebles, (INAH, 2023).

**M3**

**Obras civiles históricas**

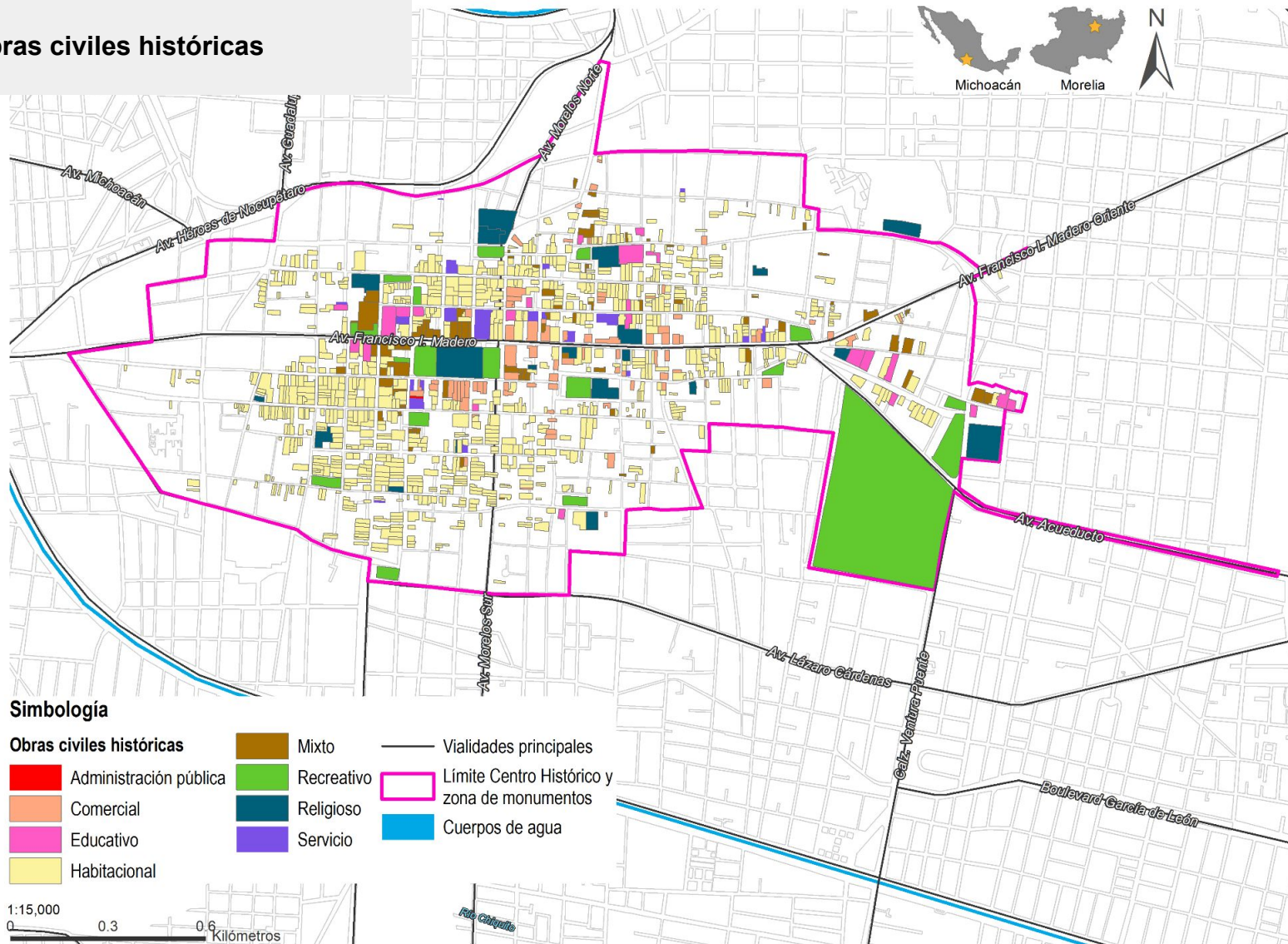

**FUENTE:** Elaboración propia con base en datos del decreto por el que se declara una Zona de Monumentos Históricos en la Ciudad de Morelia, Mich., con el perímetro, características y condiciones que se mencionan, Secretaría de Gobernación 1990.

# TENENCIAS

Las tenencias del Municipio reflejan la diversidad socioeconómica y biofísica de su territorio (en su mayoría con una dinámica rural y vinculadas funcionalmente a la ciudad). Lo anterior se hace patente en los rasgos culturales de sus habitantes y en las actividades económicas que se desarrollan en cada una de ellas. Dichas características particulares, aunadas a su pasado histórico en algunos hasta prehispánico son parte de la identidad de los pobladores de sus localidades. Es importante señalar que los límites de las tenencias no son oficiales, por lo tanto los datos presentados en esta ficha son únicamente de las localidades cabecera de tenencia y además que la de Santa María de Guido no presenta datos estadísticos por que ya se considera su población como parte de la localidad de Morelia.

## ATAPANEO

La tenencia de Atapaneo se localiza a 8 km de la ciudad de Morelia y se encuentra a una altitud de 1,900 m.s.n.m. Su nombre ha conservado el topónimo en purépecha que es atapani: junto al río. (Fabián, 2001). En la tenencia existía la Hacienda del Obraje de “beneficio” poblada por indígenas pirindas. Desde el siglo XVI fue entregada a los agustinos para su evangelización. Después de la conquista la estructura urbana no presenta grandes cambios; en las actas notariales de los archivos morelianos se encuentra un registro antiguo donde se describe a la tenencia como “Estanca de Atapaneo, con casas, trojes y obraje en una galera de dos naves y varios esclavos” (Fabián, 2001). Enseguida se muestran datos estadísticos de la localidad que es la cabecera de tenencia.

**Tabla 5.** Indicadores socioeconómicos de Atapaneo

Indicadores	2000	2010	2020
Población	1,845	1,965	2,209
Población nacida en la entidad	1,704	1,800	2,024
Población nacida en otra entidad	80	134	164
Grado de marginación a nivel localidad	Medio	Medio	Muy bajo
Población de 5 Años y más que habla lengua indígena	2	3	3
Discapacidad motriz	36	125	60
Discapacidad mental	6	9	29
Discapacidad lingüística	0	17	22
Discapacidad visual	9	78	52
Discapacidad auditiva	6	25	24
Grado promedio de escolaridad	5	6	7
Población sin afiliación a servicios de salud	535	1,065	1,034
PEA	533	717	1,019
Población ocupada	8	88	1,001
Población desocupada	525	629	18

**Fuente:** Censos de Población y Vivienda, 2020; CONAPO, 2020



M4

Atapaneo

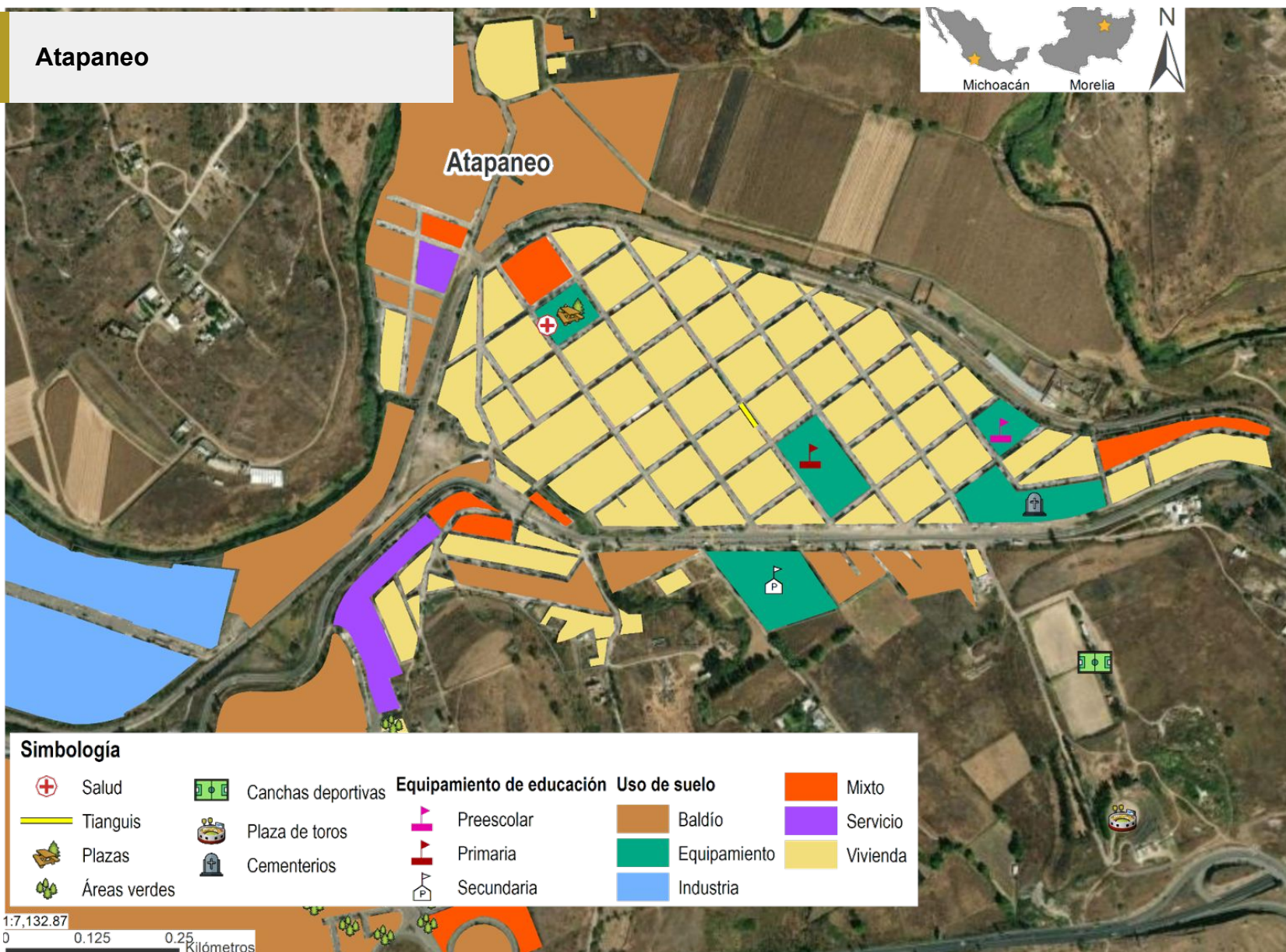

Simbología		Equipamiento de educación		Uso de suelo	
	Salud		Canchas deportivas		Baldío
	Tianguis		Preescolar		Equipamiento
	Plazas		Primaria		Industria
	Áreas verdes		Secundaria		Mixto
	Plaza de toros				Servicio
	Cementerios				Vivienda

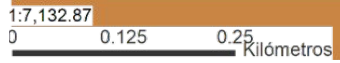

FUENTE: Elaboración propia, (IMPLAN Morelia, 2020).

## ATÉCUARO

La tenencia de Atécuaro se localiza a 11 km de distancia de la ciudad de Morelia. Este poblado corresponde al prehispánico Atecuaró cuyo topónimo es purépecha, atequa: aguamiel; y ro: locativo de lugar, es decir lugar de aguamiel (Fabián, 2001).

En el año 1621 la tenencia se localizaba como vicaría eclesiástica sobre la colonial Valladolid; durante el siglo VII perteneció a Santiago Undameo y se le consideraba como una antigua hacienda ganadera. Se cree que estaba habitada por pirindas y purépechas, debido a que el topónimo corresponde a esta última lengua (Fabián, 2001). Enseguida se muestran datos estadísticos de la cabecera.

**Tabla 6.** Indicadores socioeconómicos de Atécuaro

Indicadores	2000	2010	2020
Población	457	437	604
Población nacida en la entidad	443	424	576
Población nacida en otra entidad	1	5	15
Grado de marginación a nivel localidad	Alto	Alto	Bajo
Población de 5 Años y más que habla lengua indígena	1	1	0
Discapacidad motriz	5	41	12
Discapacidad mental	1	1	6
Discapacidad lingüística	2	5	5
Discapacidad visual	0	13	3
Discapacidad auditiva	2	10	2
Grado promedio de escolaridad	4	5	7
Población sin afiliación a servicios de salud	8	43	386
PEA	73	128	254
Población ocupada	72	122	254
Población desocupada	1	6	0

**Fuente:** Censos de Población y Vivienda, 2020; CONAPO, 2020



**M5**

**Atécuaro**

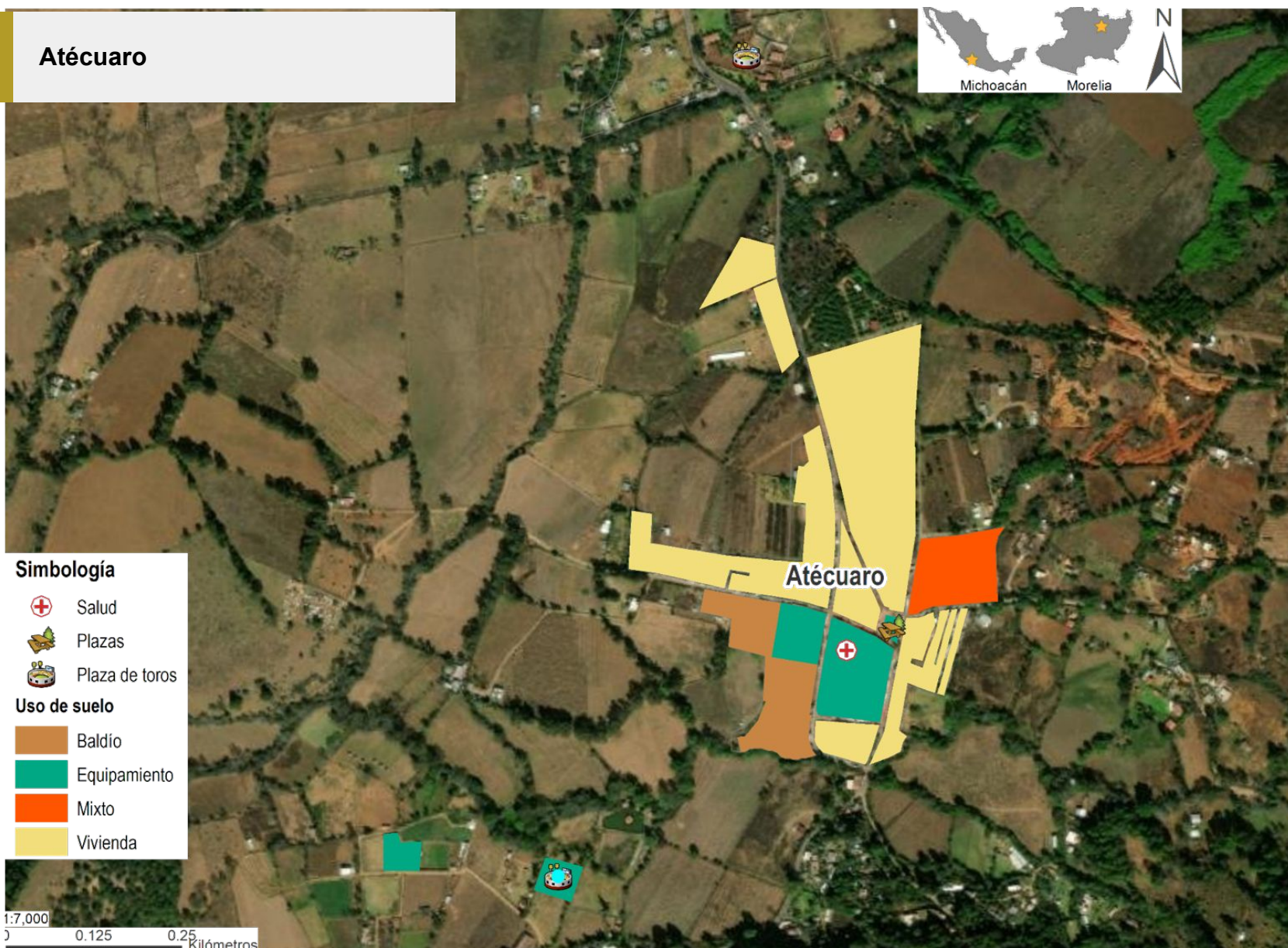
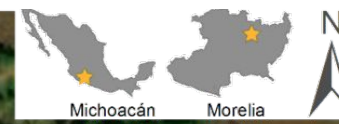

**Simbología**

- Salud
- Plazas
- Plaza de toros

**Uso de suelo**

- Baldío
- Equipamiento
- Mixto
- Vivienda



**FUENTE:** Elaboración propia, (IMPLAN Morelia, 2020).

## CAPULA

La tenencia de Capula se localiza al oeste de la ciudad de Morelia a 17.5 km. Sus orígenes son indígenas, de una etnia tecpaneca (nahuas) que sólo pasó por el sitio para dirigirse al valle de Anahuac; posteriormente en el siglo XIV fue ocupada por los purépecha de Catzonci Tariacuri.

En este siglo tenía el nombre de Xenguario con la toponimia del “lugar de capulines”, no obstante este nombre ya existía con el topónimo nahua (Fabián, 2001). Enseguida se muestran datos estadísticos de la cabecera de tenencia.

**Tabla 7.** Indicadores socioeconómicos de Capula

Indicador	2000	2010	2020
Población	4,558	5,086	5,624
Población nacida en la entidad	4,399	4,807	5,380
Población nacida en otra entidad	148	206	208
Grado de marginación a nivel localidad	Alto	Alto	Bajo
Población de 5 Años y más que habla lengua indígena	7	15	9
Discapacidad motriz	18	145	207
Discapacidad mental	12	21	121
Discapacidad lingüística	2	28	51
Discapacidad visual	19	109	95
Discapacidad auditiva	24	62	76
Grado promedio de escolaridad	4	5	6
Población sin afiliación a servicios de salud	544	1,590	2,735
PEA	1,556	2,208	3,357
Población ocupada	1,545	2,182	3,344
Población desocupada	11	26	13

**Fuente:** Censos de Población y Vivienda, 2020; CONAPO, 2020



**M6** Capula

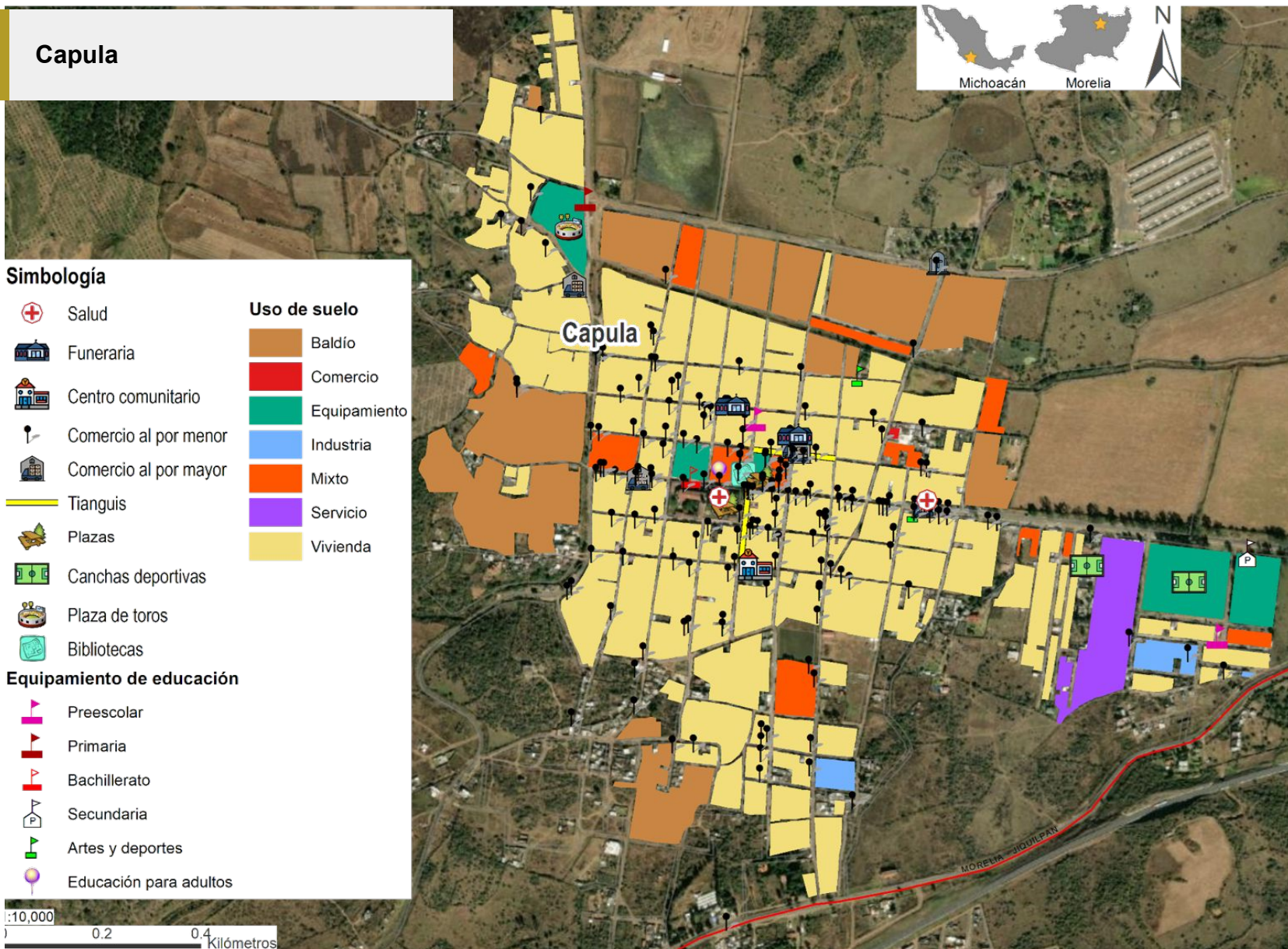

FUENTE: Elaboración propia, (IMPLAN Morelia, 2020).

## CHIQUIMITÍO

La tenencia de Chiquimitío se localiza a 10 km al noroeste de la ciudad de Morelia. Los pobladores iniciales eran toltecas provenientes del éxodo de Tula-Xicocotitlán, que arribaron entre los cerros del Tzirate y Quinceo en el siglo VI. Se cree que ellos fueron quienes fundaron y denominaron a este asentamiento poblacional con el nombre de Chiquimitío, que en nahua es chiquihuitl: cesto o escudo; hua. posesión y can: lugar, y en conjunto se significa “lugar de los que tienen cesto o escudo”.

Después de la conquista se siguió conservando el vocablo prehispánico del lugar y para el siglo XX se convirtió en un centro cívico-religioso regional (Fabián, 2001).

**Tabla 8.** Indicadores socioeconómicos de Chiquimitío

Indicador	2000	2010	2020
Población	1,319	1,436	1,379
Población nacida en la entidad	1,305	1,403	1,352
Población nacida en otra entidad	2	18	16
Grado de marginación a nivel localidad	Alto	Alto	Muy bajo
Población de 5 Años y más que habla lengua indígena	2	1	1
Discapacidad motriz	5	22	66
Discapacidad mental	3	0	32
Discapacidad lingüística	0	5	8
Discapacidad visual	5	5	29
Discapacidad auditiva	5	2	26
Grado promedio de escolaridad	5	6	7
Población sin afiliación a servicios de salud	75	426	753
PEA	227	456	653
Población ocupada	222	451	647
Población desocupada	5	5	6

**Fuente:** Censos de Población y Vivienda, 2020; CONAPO, 2020



M7

Chiquimitío

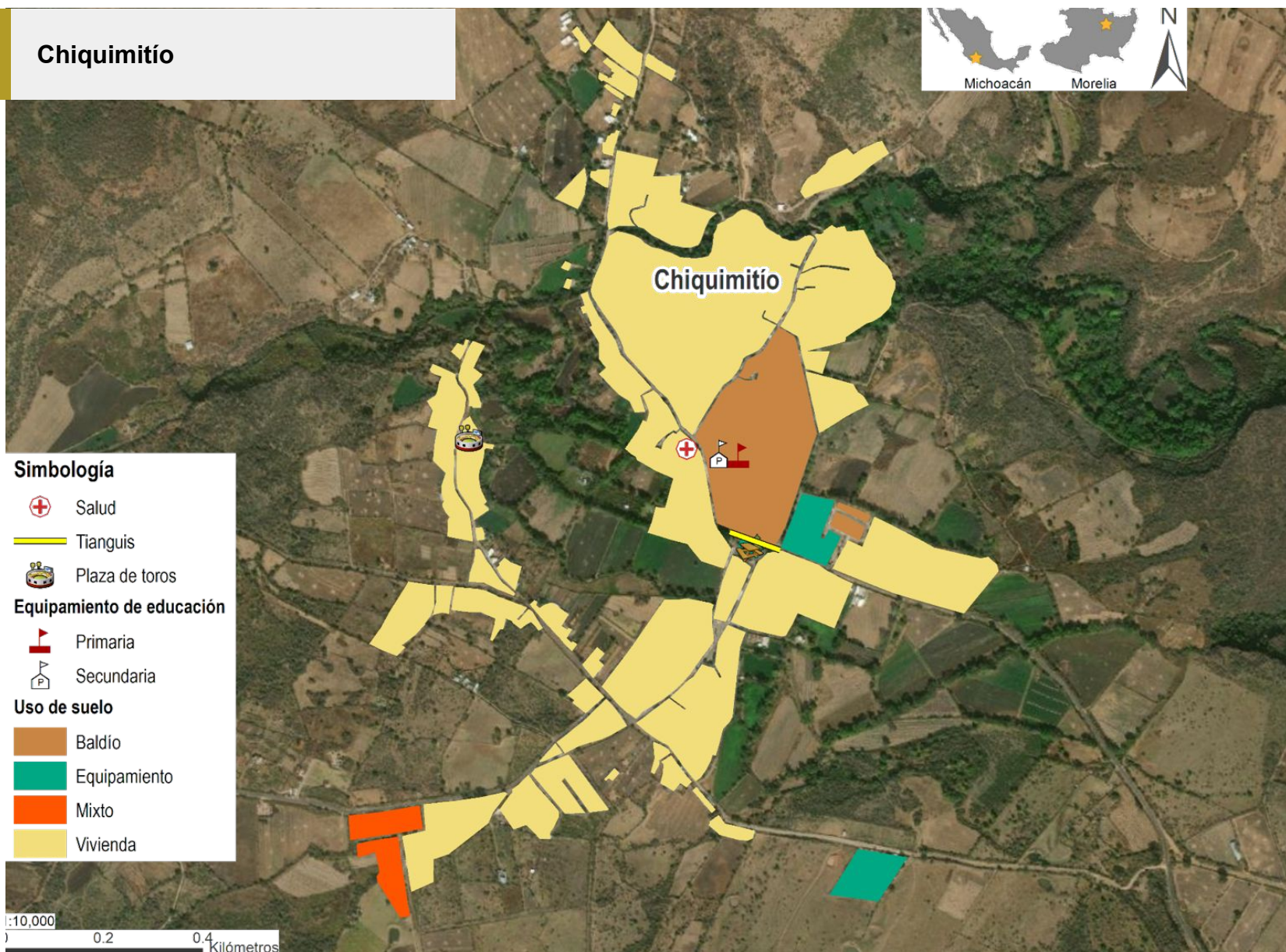

**Simbología**

- Salud
- Tianguis
- Plaza de toros

**Equipamiento de educación**

- Primaria
- Secundaria

**Uso de suelo**

- Baldío
- Equipamiento
- Mixto
- Vivienda

1:10,000  
0 0.2 0.4 Kilómetros

FUENTE: Elaboración propia, (IMPLAN Morelia, 2020).

## CUTO DE LA ESPERANZA

La tenencia de Cuto de la Esperanza se localiza a 18 km al noroeste de la ciudad de Morelia. En el centro de la tenencia se encuentra el monumento (cabeza de águila) que señala la dirección y paso de Miguel Hidalgo y Costilla durante la guerra de Independencia (Castro, 2015).

**Tabla 9.** Indicadores socioeconómicos de Cuto de la Esperanza

Indicador	Total	Total	Total
Población	1,205	1,019	1,008
Población nacida en la entidad	1,170	953	947
Población nacida en otra entidad	25	41	26
Grado de marginación a nivel localidad	Medio	Medio	Muy bajo
Población de 5 Años y más que habla lengua indígena	3	0	0
Discapacidad motriz	10	52	33
Discapacidad mental	11	7	24
Discapacidad lingüística	0	8	8
Discapacidad visual	13	24	7
Discapacidad auditiva	9	27	8
Grado promedio de escolaridad	6	7	8
Población sin afiliación a servicios de salud	242	384	514
PEA	337	396	551
Población ocupada	335	377	546
Población desocupada	2	19	5

**Fuente:** Censos de Población y Vivienda, 2020; CONAPO, 2020



**M8**

**Cuto de la Esperanza**

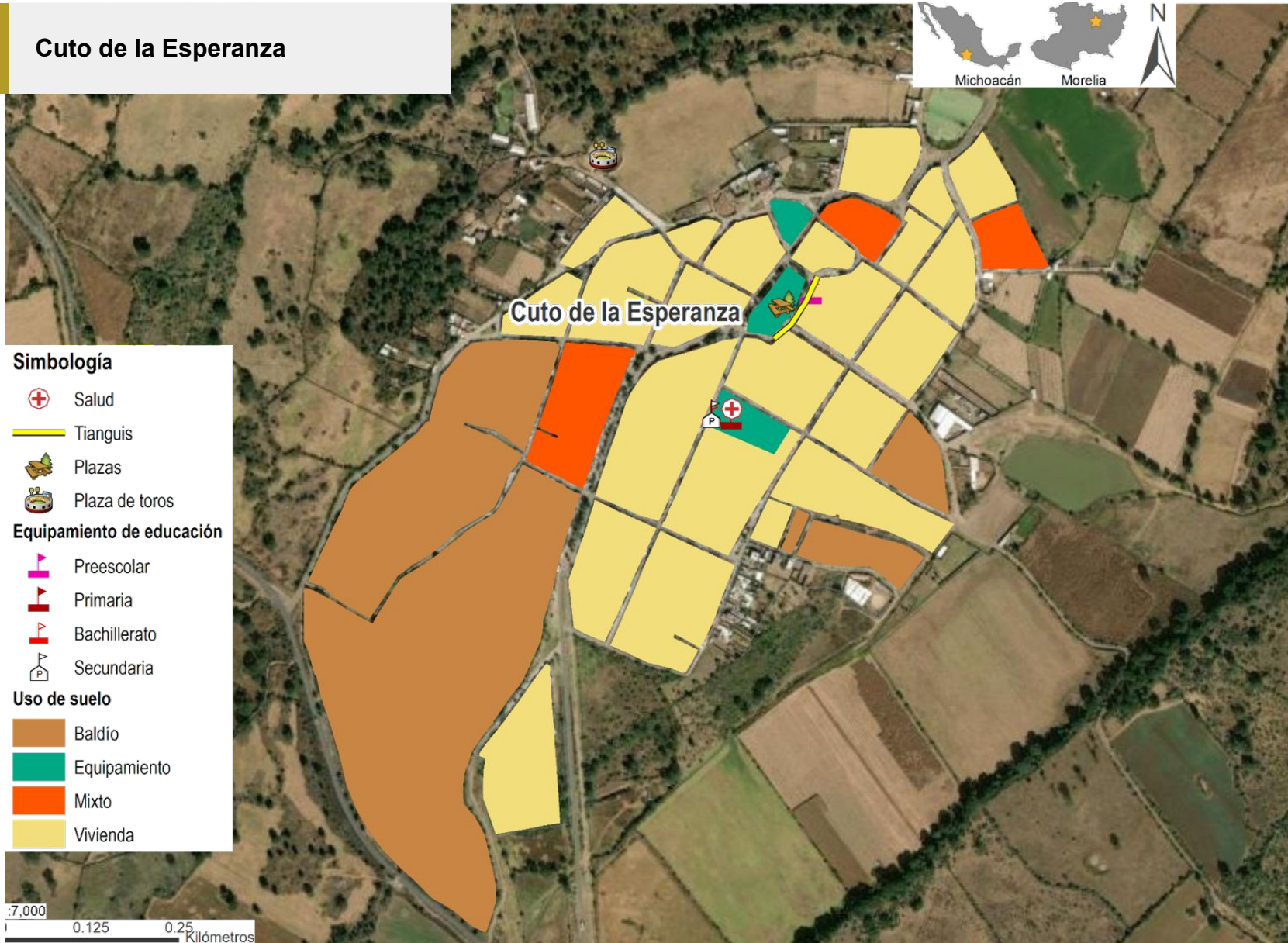

FUENTE: Elaboración propia, (IMPLAN Morelia, 2020).

## JESÚS DEL MONTE

La tenencia de Jesús del Monte está ubicada a 5 km al suroeste de la ciudad de Morelia. Su población original la conforman indios pirindas, llamados así por recibir influencia de la etnia matlatzinca, provenientes estos últimos de regiones que corresponden hoy al Estado de México (Castro, 2015).

**Tabla 10.** Indicadores socioeconómicos de Jesús del Monte

Indicador	2000	2010	2020
Población	2,665	4,182	8,995
Población nacida en la entidad	2,570	3,678	-
Población nacida en otra entidad	93	285	-
Grado de marginación a nivel localidad	Medio	Bajo	Muy bajo
Población de 5 Años y más que habla lengua indígena	6	8	7
Discapacidad motriz	25	79	115
Discapacidad mental	7	8	45
Discapacidad lingüística	6	17	28
Discapacidad visual	11	48	109
Discapacidad auditiva	11	17	66
Grado promedio de escolaridad	6	8	12
Población sin afiliación a servicios de salud	456	1,965	3,720
PEA	834	1,519	4,540
Población ocupada	12	105	4,471
Población desocupada	822	1414	69

**Fuente:** Censos de Población y Vivienda, 2020; CONAPO, 2020



# M9 Jesús del Monte

- Guardería
- Comercio al por menor
- Comercio al por mayor
- Tianguis
- Áreas verdes
- Canchas deportivas
- Cementerios
- Equipamiento de educación**
- Preescolar
- Primaria
- Bachillerato
- Secundaria
- Colegios multinivel
- Licenciatura
- Artes y deportes
- Uso de suelo**
- Baldío
- En construcción
- Equipamiento
- Mixto
- Otro
- Servicio
- Vivienda

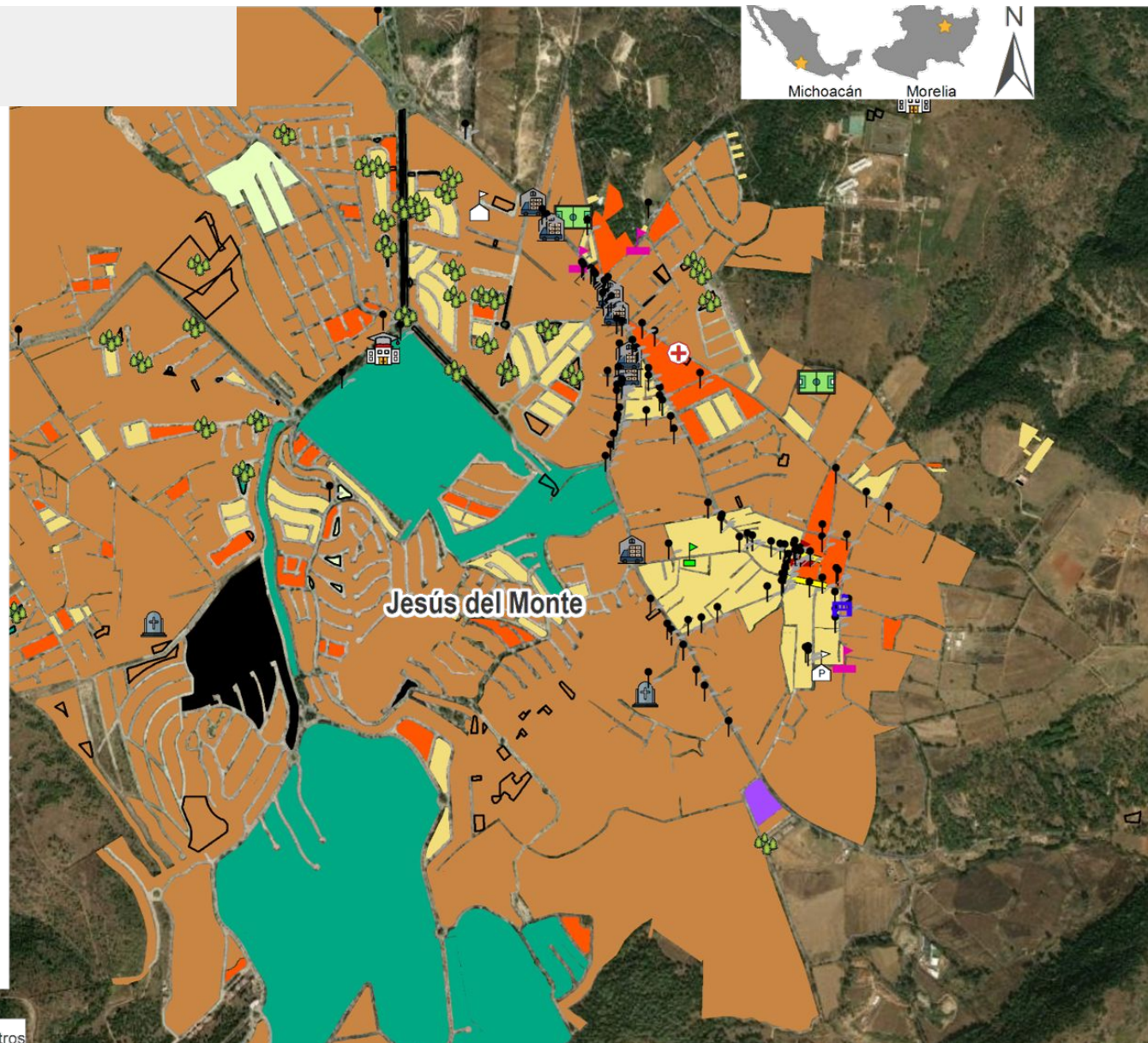

1:18,000  
0 0.35 0.7 Kilómetros

FUENTE: Elaboración propia, (IMPLAN Morelia, 2020).

## MORELOS

Se localiza al sur de la Ciudad de Morelia, ya se encontraba conurbada a la Ciudad de Morelia, en lo referente a su antiguo topónimo es difícil localizarlo, dado que toda esta zona desde el siglo dieciséis fue conocida como asentamiento indígenas purépechas y pirindas con el genérico nombre del vecinal Tzinpanio, que cierto es a la fecha subsiste parcialmente hacia el oriente poblacional y seguramente desde principios del siglo diecisiete se le desprendieron dos fracciones territoriales que formaron las viejas haciendas denominadas San José de la Huerta o de Alvarado y Santa Mónica, esta última ya desaparecida. (Fabián, 2001).

El presidente Lázaro Cárdenas expropió la hacienda La Huerta para convertirla en la Escuela Nacional de Agricultura y por haber rebasado el número de habitantes pudo constituirse en Tenencia.

**Tabla 11.** Indicadores socioeconómicos de Morelos

Indicador	2000	2010	2020
Población	11,379	1,939	15,054
Población nacida en la entidad	10,475	-	-
Población nacida en otra entidad	865	-	-
Grado de marginación a nivel localidad	Bajo	Bajo	Muy bajo
Población de 5 Años y más que habla lengua indígena	37	30	50
Discapacidad motriz	92	304	385
Discapacidad mental	54	26	180
Discapacidad lingüística	6	56	99
Discapacidad visual	50	114	332
Discapacidad auditiva	34	50	204
Grado promedio de escolaridad	7	8	9
Población sin afiliación a servicios de salud	4,433	4,901	5,421
PEA	3,925	5,324	7,559
Población ocupada	44	5,061	7,421
Población desocupada	3881	263	138.00

**Fuente:** Censos de Población y Vivienda, 2020; CONAPO, 2020



# M10

## Morelos

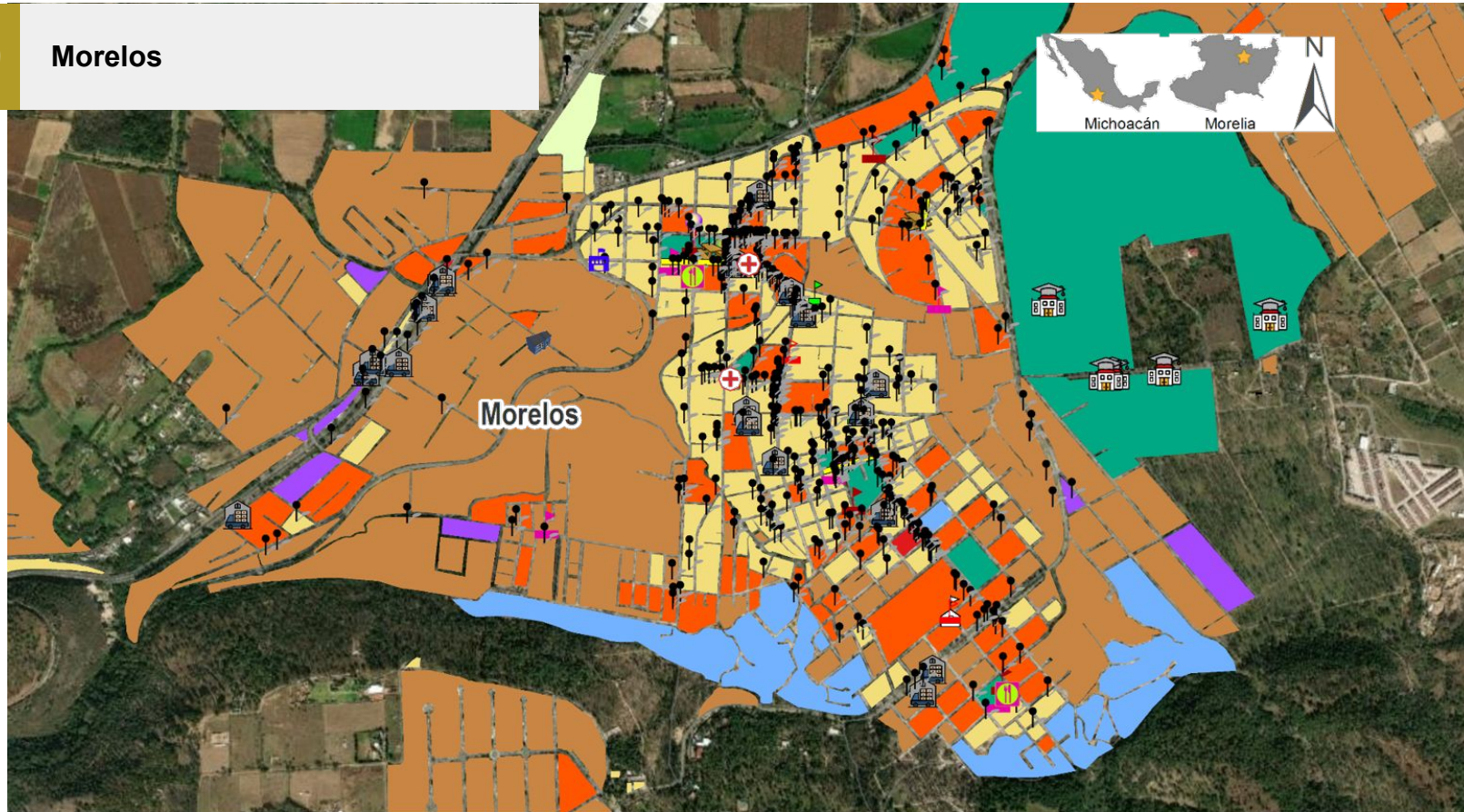

### Simbología

Salud	Comercio al por menor	<b>Equipamiento de educación</b>	Secundaria	<b>Uso de suelo</b>	Industria
Asilo	Comercio al por mayor	Preescolar	Licenciatura	Baldío	Mixto
Comedor comunitario	Tianguis	Primaria	Artes y deportes	Comercio	Otro
Guardería	Plazas	Bachillerato	Educación para adultos	En construcción	Servicio
				Equipamiento	Vivienda

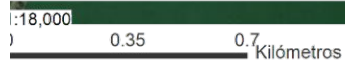

FUENTE: Elaboración propia, (IMPLAN Morelia, 2020).

## SAN MIGUEL DEL MONTE

Se localiza a 15 km al sur de la ciudad de Morelia; estuvo habitada por los antiguos pirindas y era conocida como San Miguel Pomacátaro (Fabián, 2001).

**Tabla 12.** Indicadores socioeconómicos de San Miguel del Monte

Indicador	2000	2010	2020
Población	662	892	1,211
Población nacida en la entidad	656	875	1,195
Población nacida en otra entidad	5	13	14
Grado de marginación a nivel localidad	Alto	Alto	Bajo
Población de 5 Años y más que habla lengua indígena	2	0	0
Discapacidad motriz	6	33	48
Discapacidad mental	4	2	32
Discapacidad lingüística	0	4	12
Discapacidad visual	4	13	25
Discapacidad auditiva	5	5	14
Grado promedio de escolaridad	5	7	7
Población sin afiliación a servicios de salud	19	510	733
PEA	201	277	571
Población ocupada	201	255	568
Población desocupada	0	22	3

**Fuente:** Censos de Población y Vivienda, 2020; CONAPO, 2020



**M11**

**San Miguel del Monte**

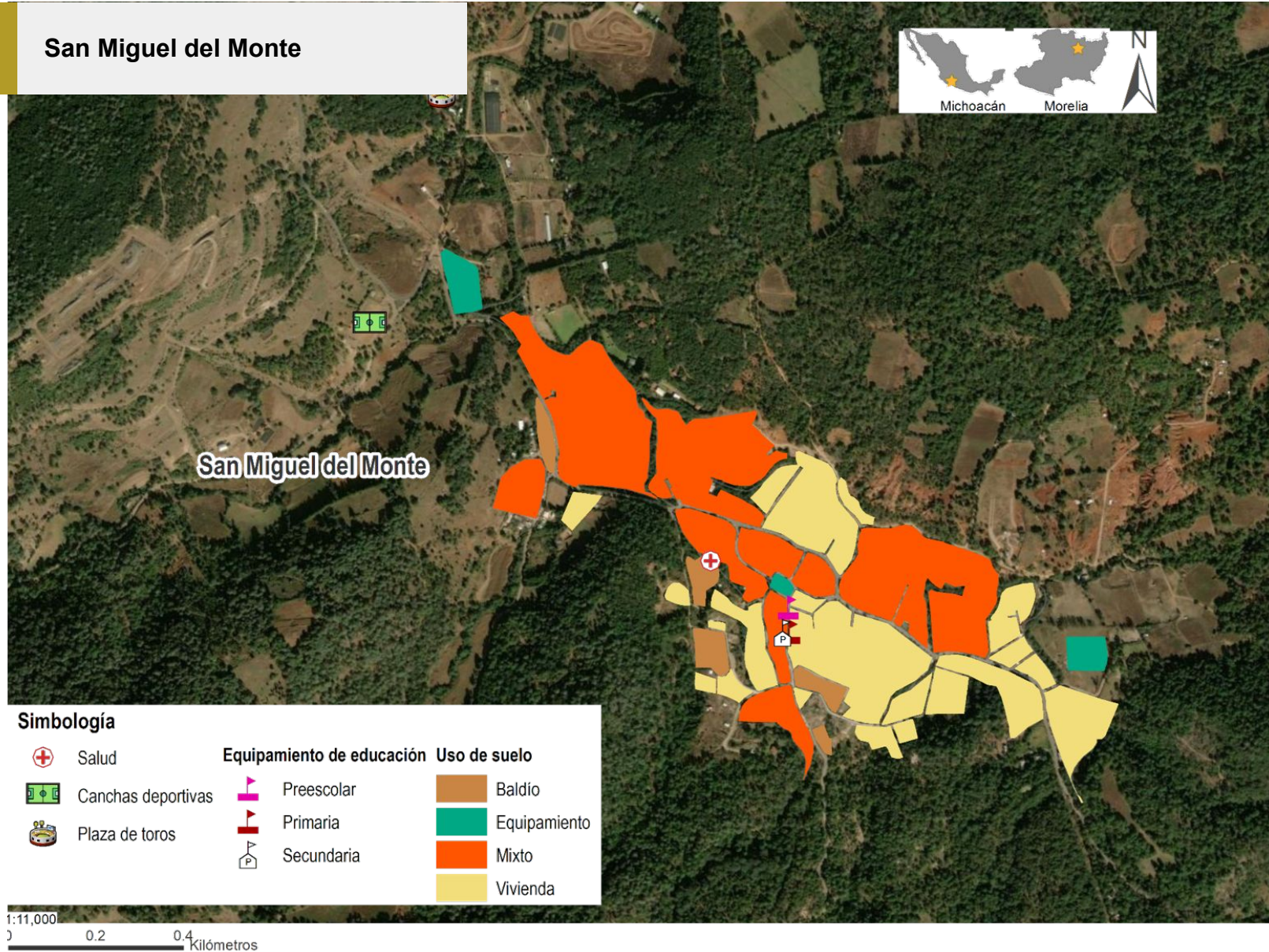

FUENTE: Elaboración propia, (IMPLAN Morelia, 2020).

## SAN NICOLÁS OBISPO

Está ubicada a 15 km al oeste de la ciudad de Morelia. El nombre antiguo de esta tenencia era Parangareo del purépecha : paranga: fogón; Nga: dentro o elevado y Ro: Lugar, es decir “Lugar de fogón elevado”. Fue un lugar de asentamientos purépechas y pirindas (Fabián, 2001).

**Tabla 13.** Indicadores socioeconómicos de San Nicolás Obispo

Indicador	2000	2010	2020
Población	2,165	2,638	3,034
Población nacida en la entidad	2,128	2,540	2,929
Población nacida en otra entidad	28	55	83
Grado de marginación a nivel localidad	Alto	Alto	Bajo
Población de 5 Años y más que habla lengua indígena	3	1	5
Discapacidad motriz	15	35	110
Discapacidad mental	5	5	61
Discapacidad lingüística	3	11	22
Discapacidad visual	8	9	65
Discapacidad auditiva	19	17	58
Grado promedio de escolaridad	4	5	6
Población sin afiliación a servicios de salud	495	1,091	1,994
PEA	414	753	1,188
Población ocupada	414	719	1,173
Población desocupada	0	34	15

**Fuente:** Censos de Población y Vivienda, 2020; CONAPO, 2020



# M12

## San Nicolás Obispo

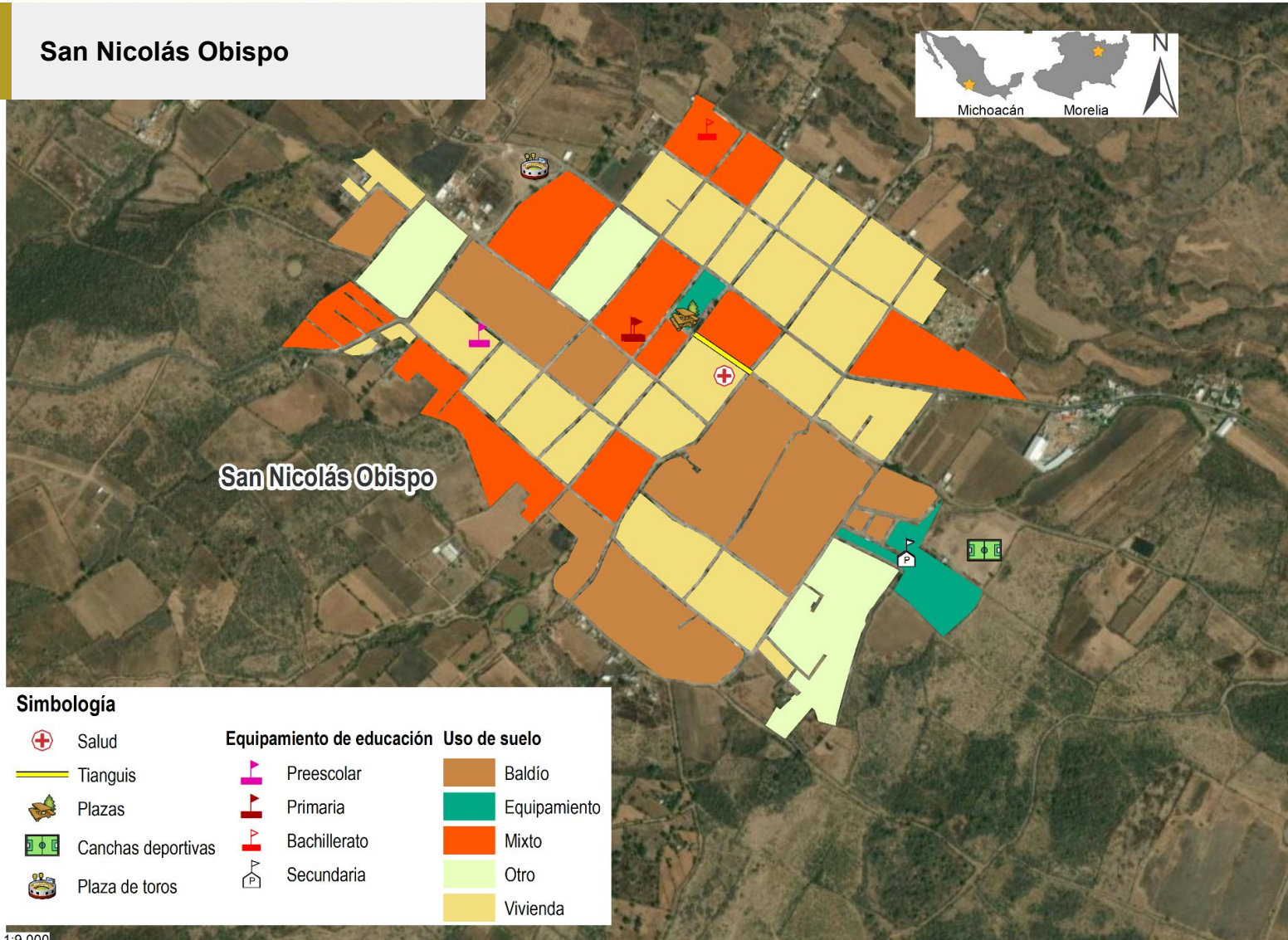

Simbología		Equipamiento de educación	Uso de suelo
	Salud		
	Tianguis		
	Plazas		
	Canchas deportivas		
	Plaza de toros		

FUENTE: Elaboración propia, (IMPLAN Morelia, 2020).

## SANTIAGO UNDAMEO

Se ubica a 13 km al suroeste de la ciudad de Morelia y estuvo habitada por el pueblo indígena denominado como matlatzinca, que por ayudar a los purépechas en la batalla contra con los cuitlatecos zamoranos, les fueron otorgadas las tierras de Necotlán, o lo que significa en idioma purépecha, “Lugar de miel de maguey”. En este lugar se asentaron y fueron denominados pirindas por el imperio purépecha.

En la conquista espiritual de los misioneros agustinos en el año 1538, les fue mutado el topónimo de su poblado por el de Santiago Undameo, que subsiste a la fecha (Fabián, 2001).

**Tabla 14.** Indicadores socioeconómicos de Santiago Undameo

Indicador	2000	2010	2020
Población	1,377	1,455	1,867
Población nacida en la entidad	1,297	1,354	1,764
Población nacida en otra entidad	77	94	88
Grado de marginación a nivel localidad	Medio	Medio	Muy bajo
Población de 5 Años y más que habla lengua indígena	3	2	1
Discapacidad motriz	5	49	50
Discapacidad mental	5	1	27
Discapacidad lingüística	0	3	7
Discapacidad visual	1	18	34
Discapacidad auditiva	0	11	14
Grado promedio de escolaridad	6	7	8
Población sin afiliación a servicios de salud	501	823	1,242
PEA	461	510	924
Población ocupada	457	488	912
Población desocupada	4	22	12

**Fuente:** Censos de Población y Vivienda, 2020; CONAPO, 2020



# M13

## Santiago Undameo

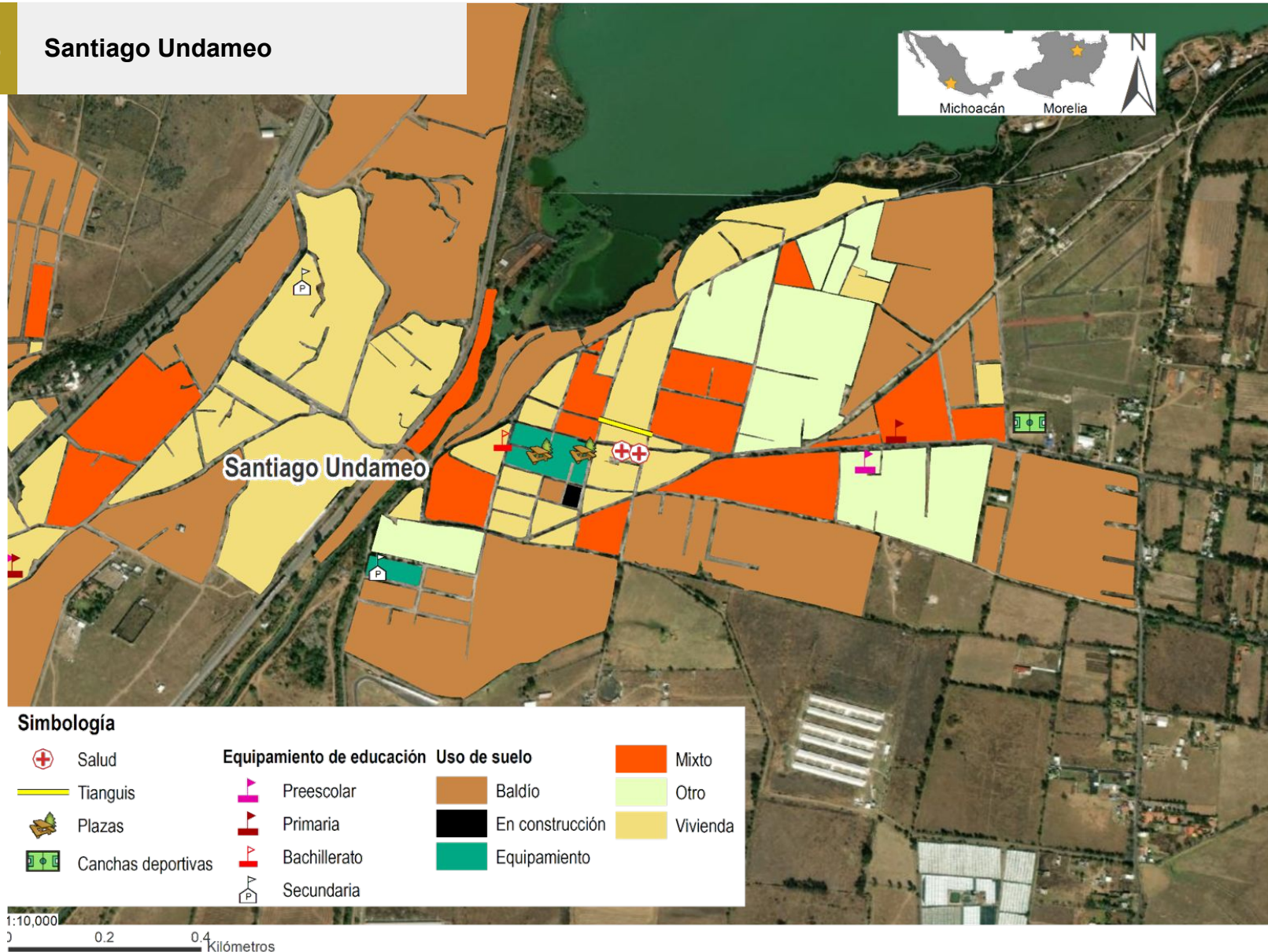

FUENTE: Elaboración propia, (IMPLAN Morelia, 2020).

## TACÍCUARO

Se ubica a 16 km al oeste de la ciudad de Morelia. El nombre de Tatzícuaro, hoy Tacícuaro, proviene del purépecha y significa “lugar de altares”, o también “de mesetas”; está compuesto de las palabras Ta’jtzikuarhu que significa: Tatziqua: altar o meseta, y ro: locativo (Fabián, 2001). En el siglo XVII Tacícuaro era atendido por el mismo vicario eclesiástico, junto con San Nicolás de Obispo y Capula, y era un sitio de paso de Uayangareo, Parangareo, Xenguaro, Cocupao, Purenchécuaro, Tiríndaro y Zacapu (Fabián, 2001).

**Tabla 15.** Indicadores socioeconómicos de Tacícuaro

Indicador	2000	2010	2020
Población	1,411	1,428	1,538
Población nacida en la entidad	1,328	1,323	1,422
Población nacida en otra entidad	66	87	100
Grado de marginación a nivel localidad	Medio	Alto	Bajo
Población de 5 Años y más que habla lengua indígena	0	0	1
Discapacidad motriz	12	52	74
Discapacidad mental	1	4	41
Discapacidad lingüística	0	8	15
Discapacidad visual	6	16	54
Discapacidad auditiva	6	11	26
Grado promedio de escolaridad	5	6	7
Población sin afiliación a servicios de salud	242	521	741
PEA	377	530	702
Población ocupada	377	511	666
Población desocupada	0	19	36

**Fuente:** Censos de Población y Vivienda, 2020; CONAPO, 2020



# M14

## Tacícuaru

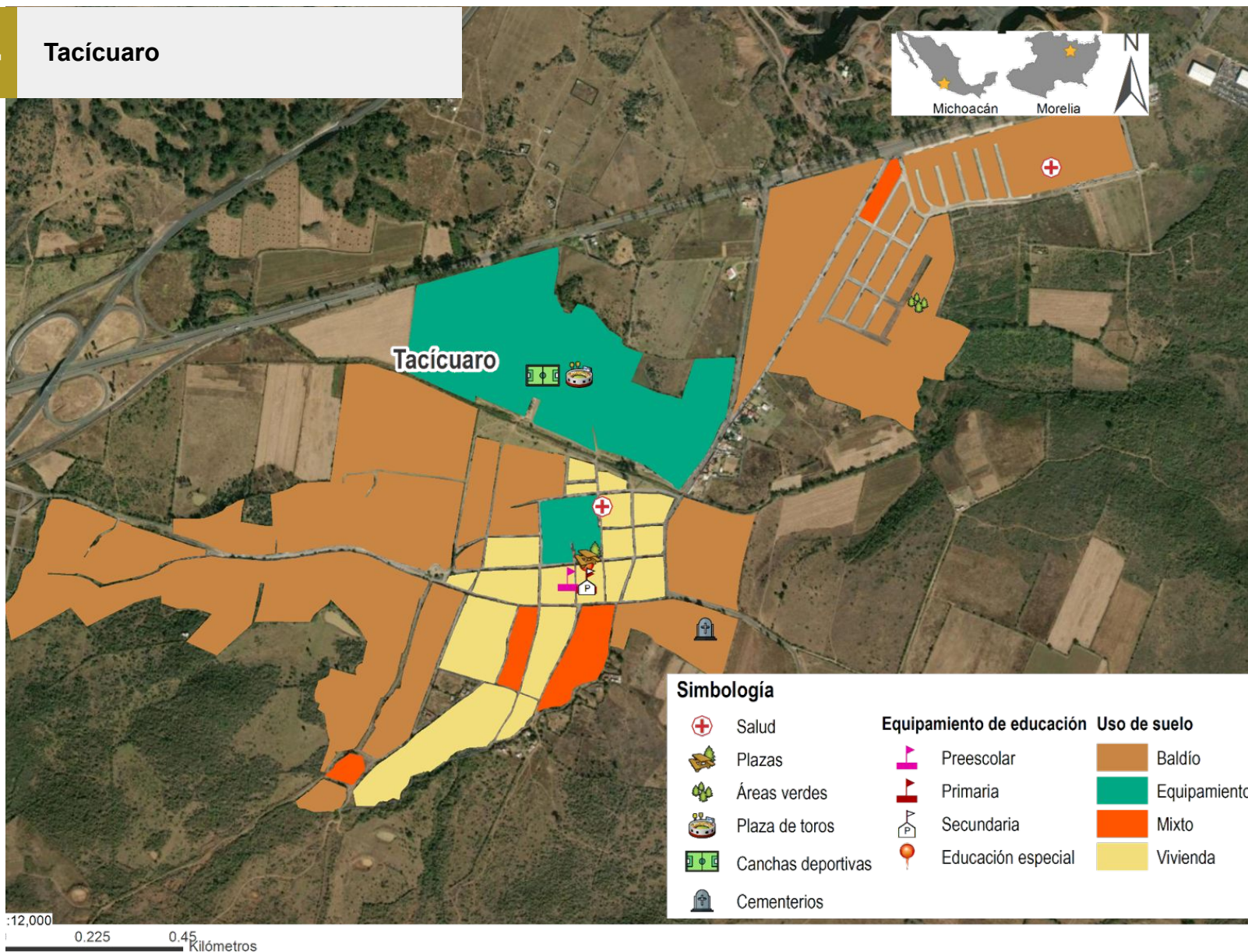

FUENTE: Elaboración propia, (IMPLAN Morelia, 2020).

## TEREMENDO DE LOS REYES

Está localizada a 42 km al suroeste de la ciudad de Morelia. El nombre proviene del vocablo pirinda que se compone de las palabras terani: podrido y ndo: dentro; equivale a “lugar podrido por dentro”(Fabián, 2001).

**Tabla 16.** Indicadores socioeconómicos de Teremendo

Indicador	2000	2010	2020
Población	1,295	1,366	1,469
Población nacida en la entidad	1,256	1,316	1,405
Población nacida en otra entidad	19	47	57
Grado de marginación a nivel localidad	Alto	Alto	Bajo
Población de 5 Años y más que habla lengua indígena	58	50	205
Discapacidad motriz	8	47	58
Discapacidad mental	3	0	28
Discapacidad lingüística	0	5	8
Discapacidad visual	23	19	63
Discapacidad auditiva	6	10	27
Grado promedio de escolaridad	4	6	7
Población sin afiliación a servicios de salud	41	1,107	1,156
PEA	405	422	845
Población ocupada	403	412	843
Población desocupada	2	10	2

**Fuente:** Censos de Población y Vivienda, 2020; CONAPO, 2020



**M15**

**Teremendo de los Reyes**

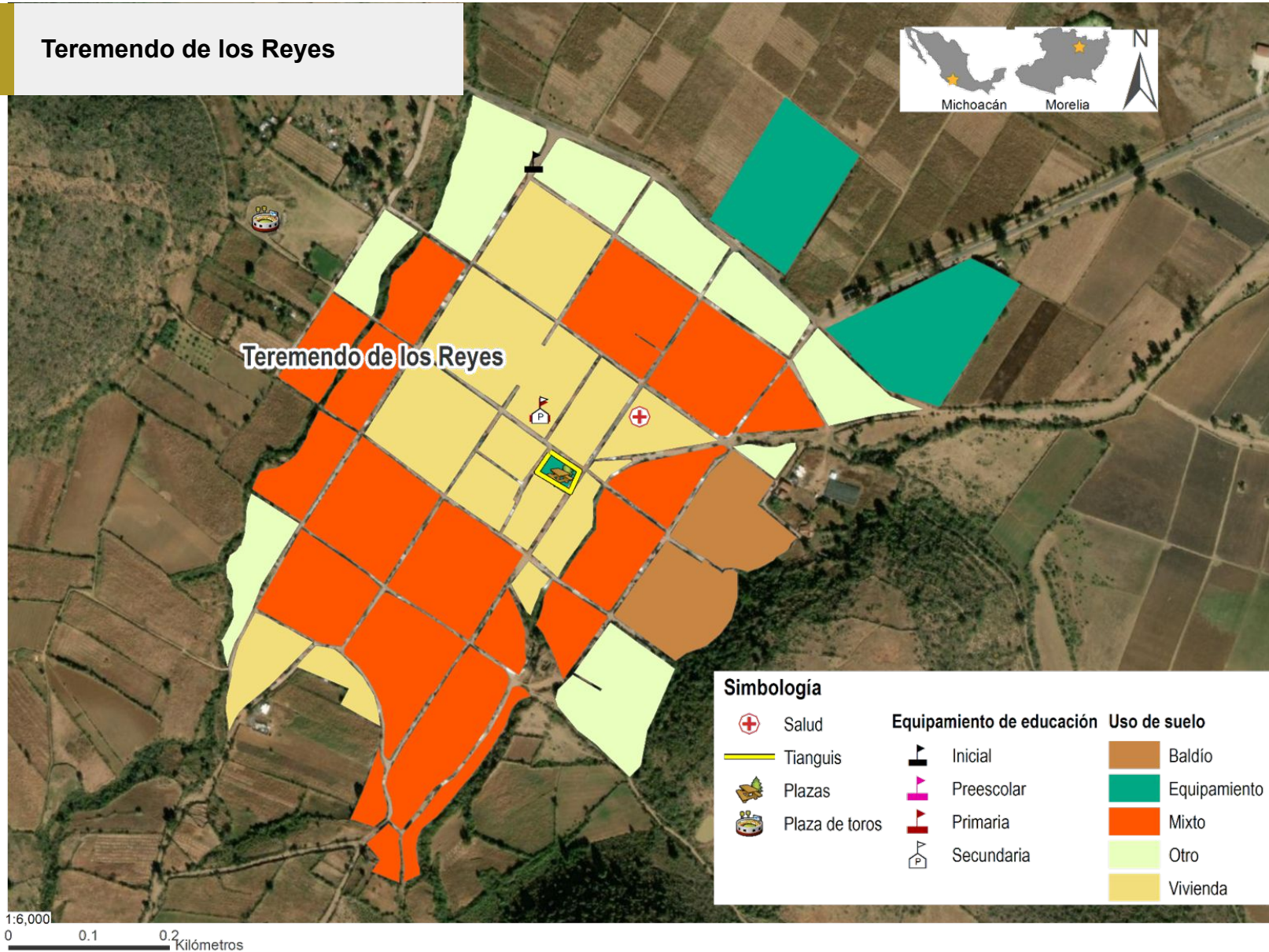

FUENTE: Elaboración propia, (IMPLAN Morelia, 2020).

## TIRIPETÍO

La tenencia de Tiripetío está ubicada a 24 km al oeste de la ciudad de Morelia. El nombre de esta tenencia proviene de las palabras tiripeti: oro y o: lugar, por lo que significa lugar de “oro”. Este poblado prehispánico fue elegido en 1540 como la llamada “Casa de estudios” al arribo de la orden agustina; bajo la dirección de Fray Alonso de la Veracruz fue durante muchos años cuna teológica de indias y catedral de Michoacán.

Fray Diego de Chávez, arquitecto y constructor de los agustinos, en 1537 inició la nueva traza del poblado otorgándole un sentido urbano occidental a este asentamiento purépecha (Fabián, 2001).

**Tabla 17.** Indicadores socioeconómicos de Tiripetío

Indicador	2000	2010	2020
Población	1,972	2,050	2,200
Población nacida en la entidad	1,859	1,851	2,020
Población nacida en otra entidad	111	135	147
Grado de marginación a nivel localidad	Bajo	Bajo	Muy bajo
Población de 5 Años y más que habla lengua indígena	3	4	12
Discapacidad motriz	12	80	121
Discapacidad mental	3	7	63
Discapacidad lingüística	1	6	23
Discapacidad visual	1	40	72
Discapacidad auditiva	3	18	43
Grado promedio de escolaridad	6	8	9
Población sin afiliación a servicios de salud	648	1,139	1,283
PEA	539	791	1,150
Población ocupada	533	722	1,137
Población desocupada	6	69	13

**Fuente:** Censos de Población y Vivienda, 2020; CONAPO, 2020



# M16

## Tiripetío

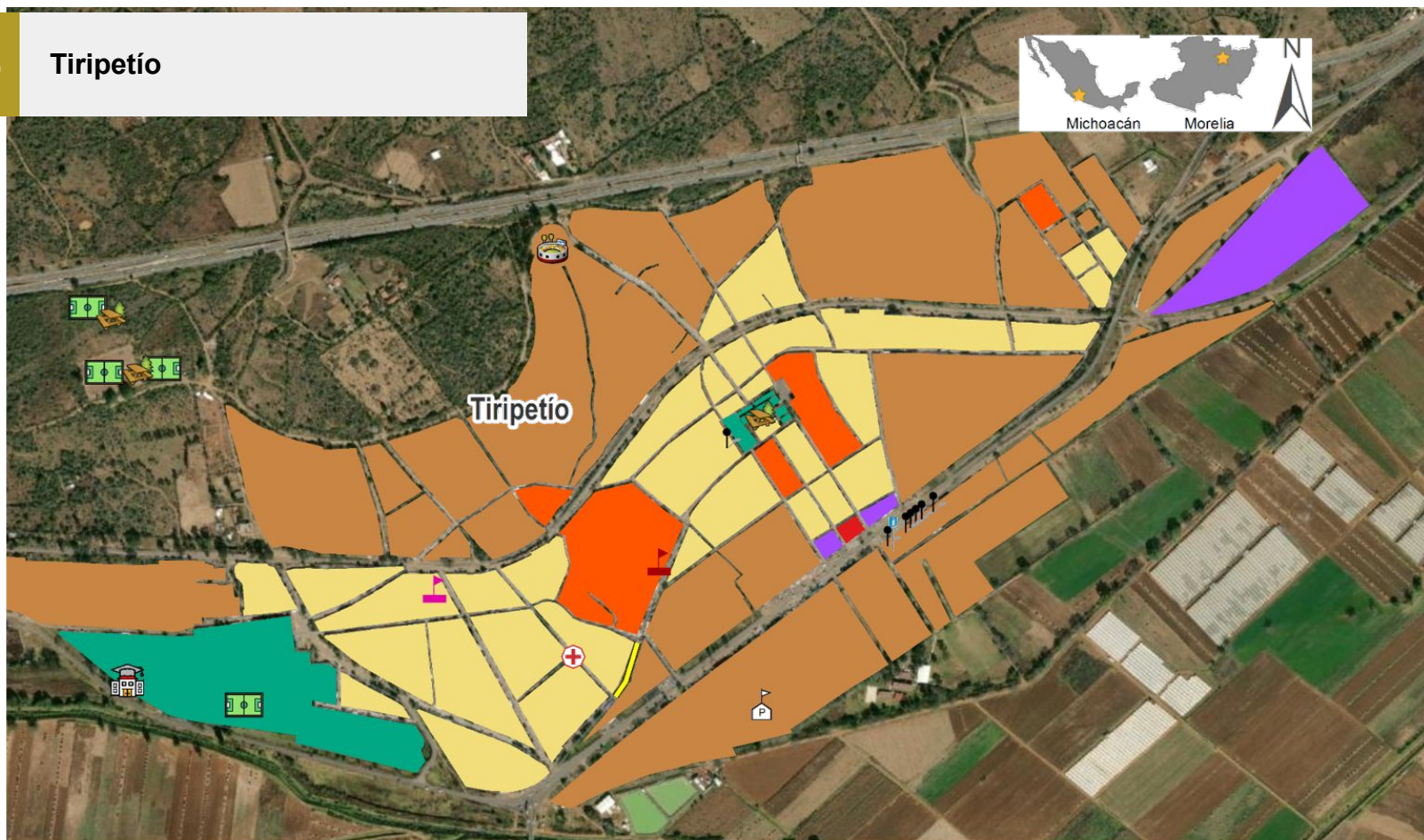

### Simbología

Salud	Gasolinera	<b>Equipamiento de educación</b>	Secundaria	<b>Uso de suelo</b>	Mixto
Comercio al por menor	Plazas	Preescolar	Licenciatura	Baldío	Servicio
Tianguis	Canchas deportivas	Primaria		Comercio	Vivienda
				Equipamiento	

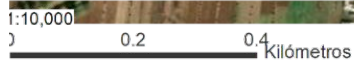

FUENTE: Elaboración propia, (IMPLAN Morelia, 2020).

## GRÁFICOS

**G1. Distribución de los usos del suelo en el Centro Histórico por número de predios**

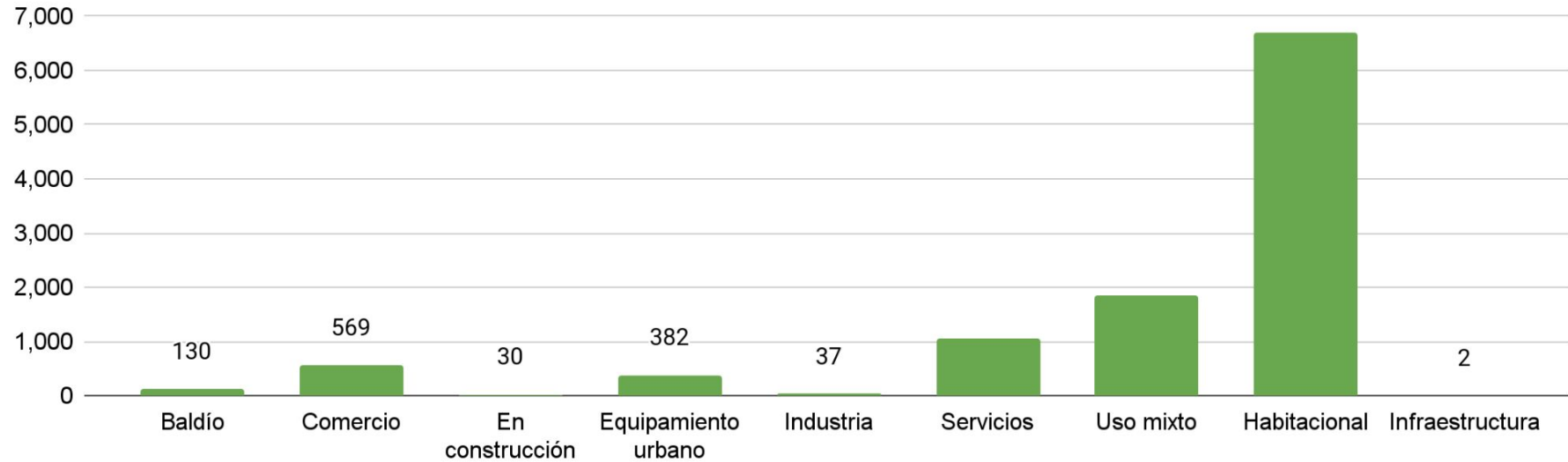

**G2. Distribución de los usos del suelo en el Centro Histórico por superficie**

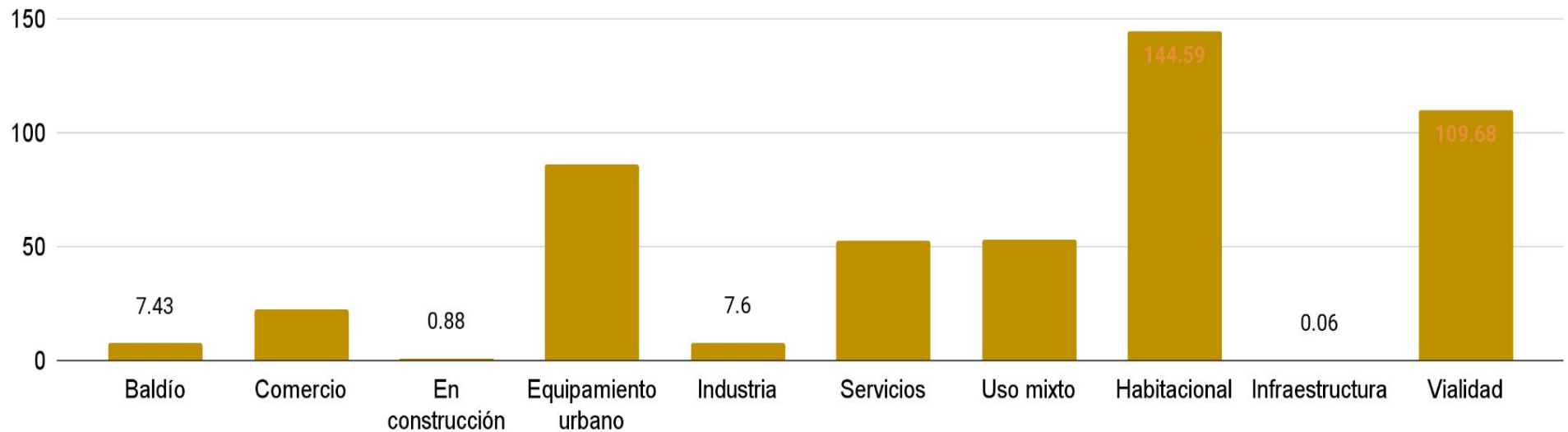

### G3a. Elementos de equipamiento urbano en el Centro Histórico

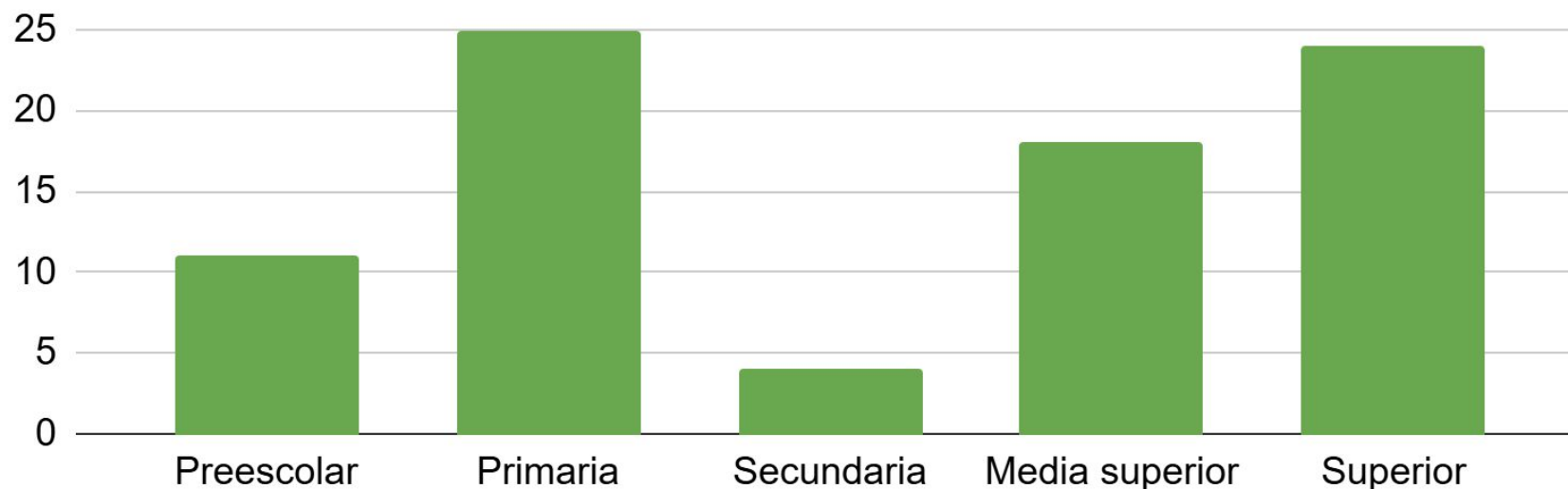

### G3b. Elementos de equipamiento urbano en el Centro Histórico

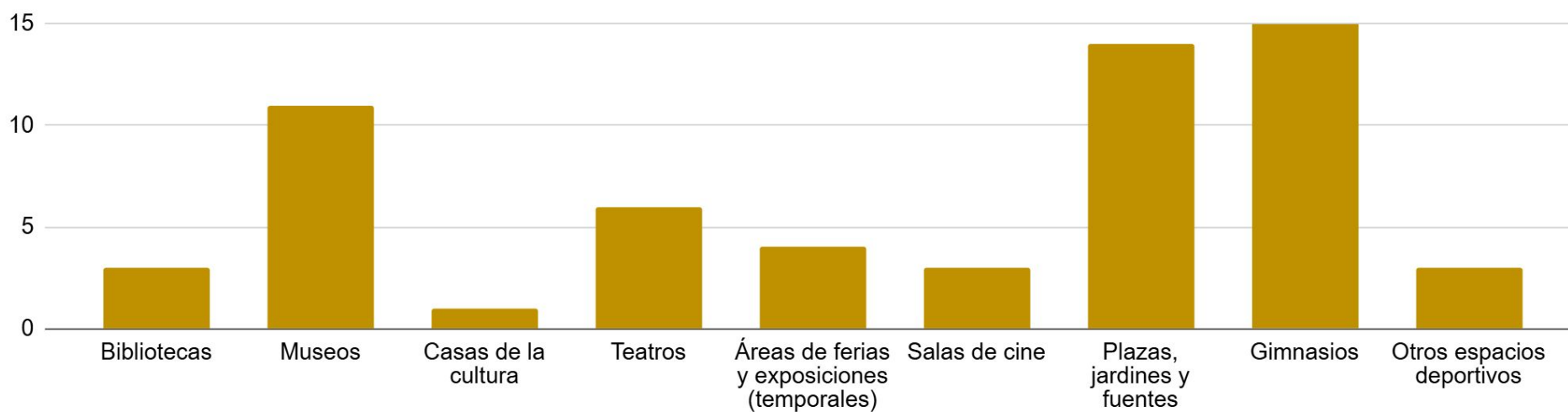

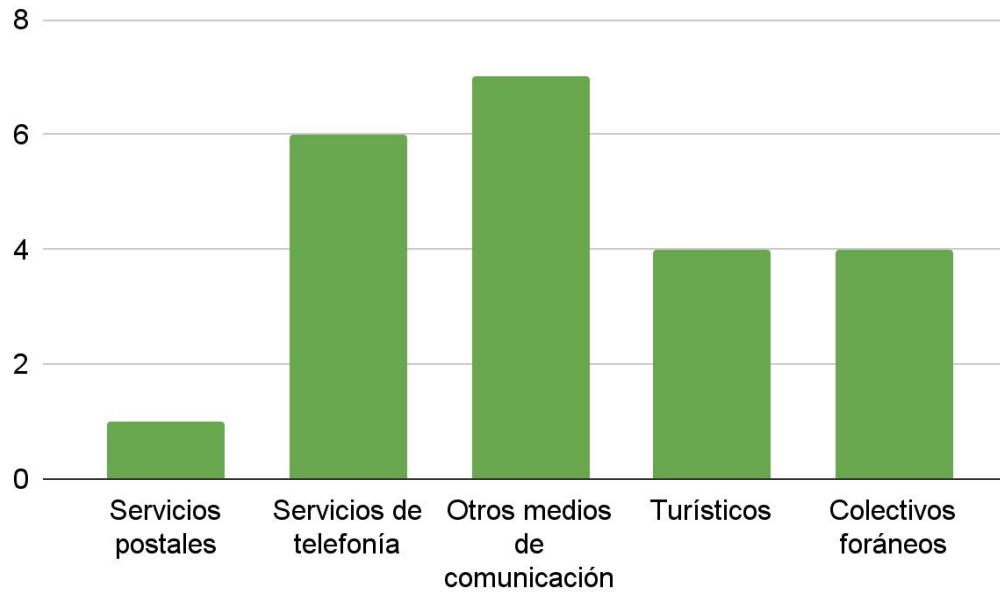
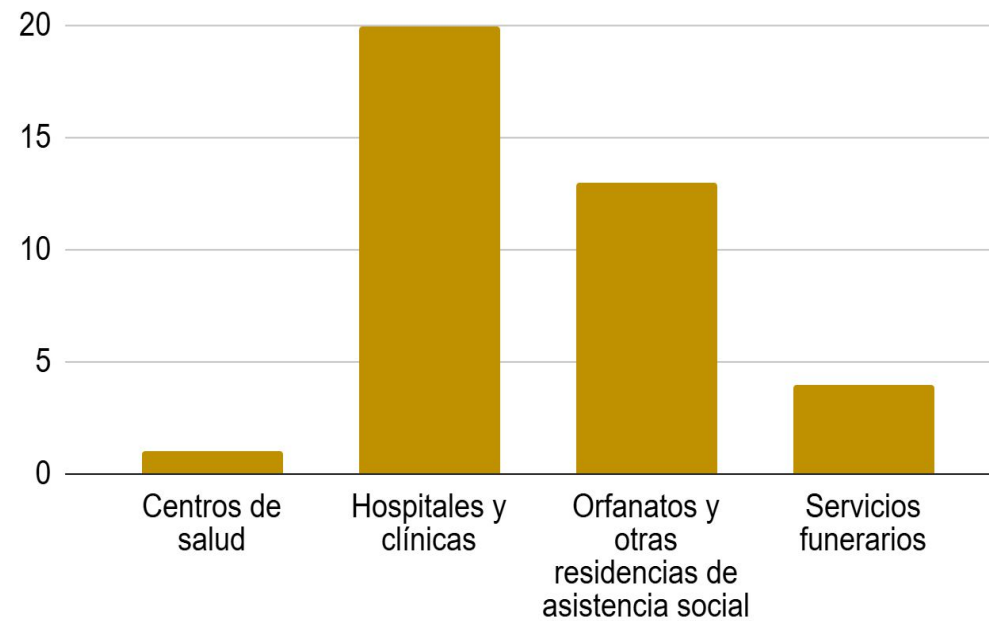
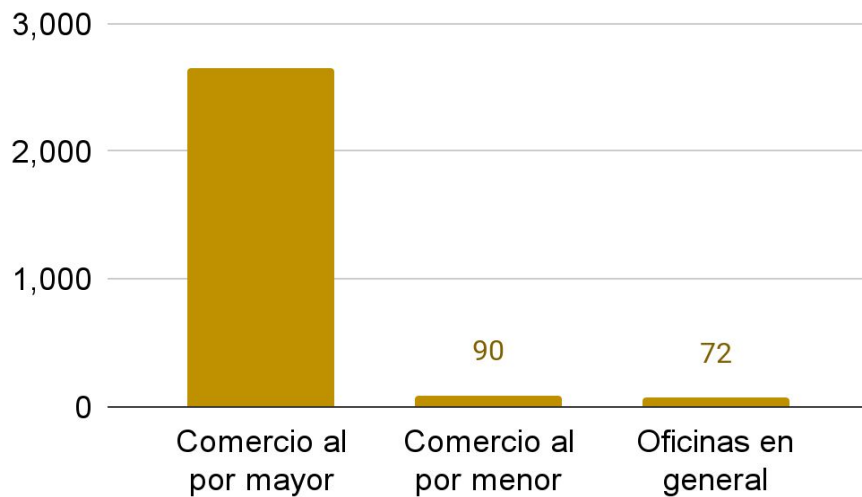
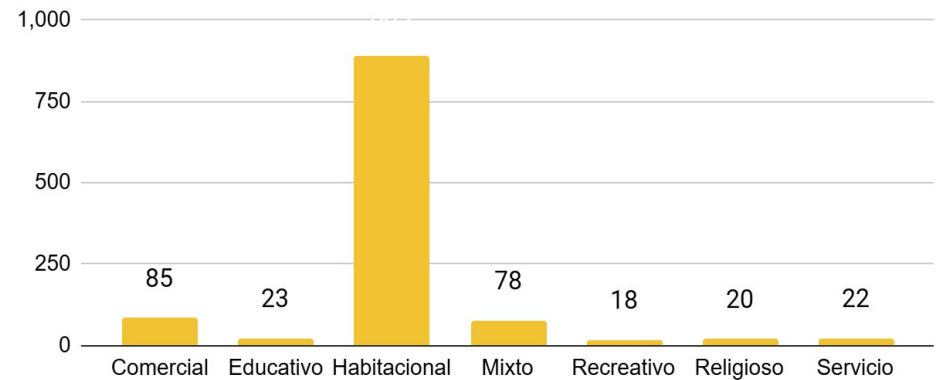
**G3c. Elementos de equipamiento urbano en el Centro Histórico**

**G3d. Elementos de equipamiento urbano en el Centro Histórico**

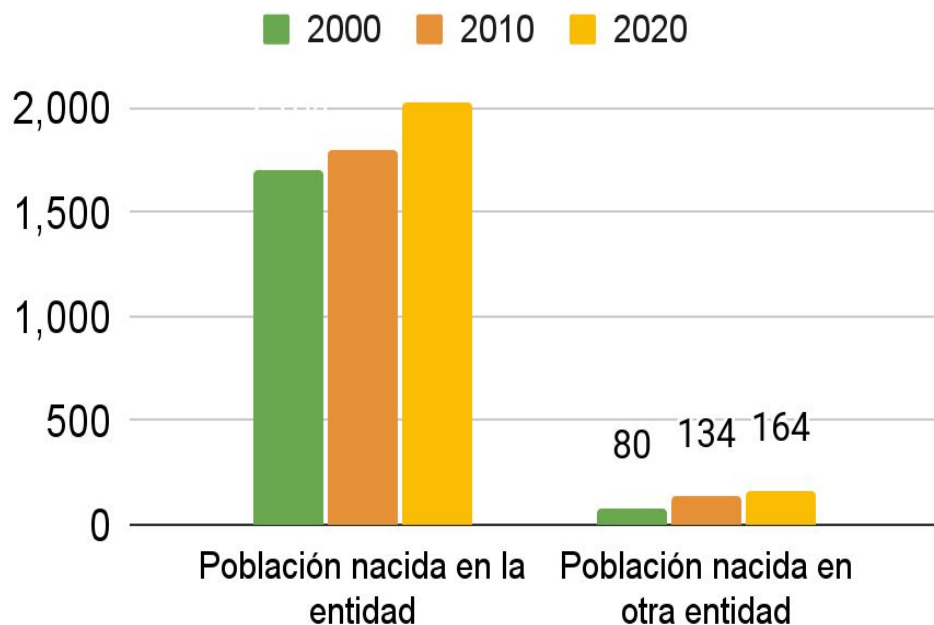
**G3e. Elementos de equipamiento urbano en el Centro Histórico**

**G4. Obras civiles relevantes entre el siglo XVII a XIX**

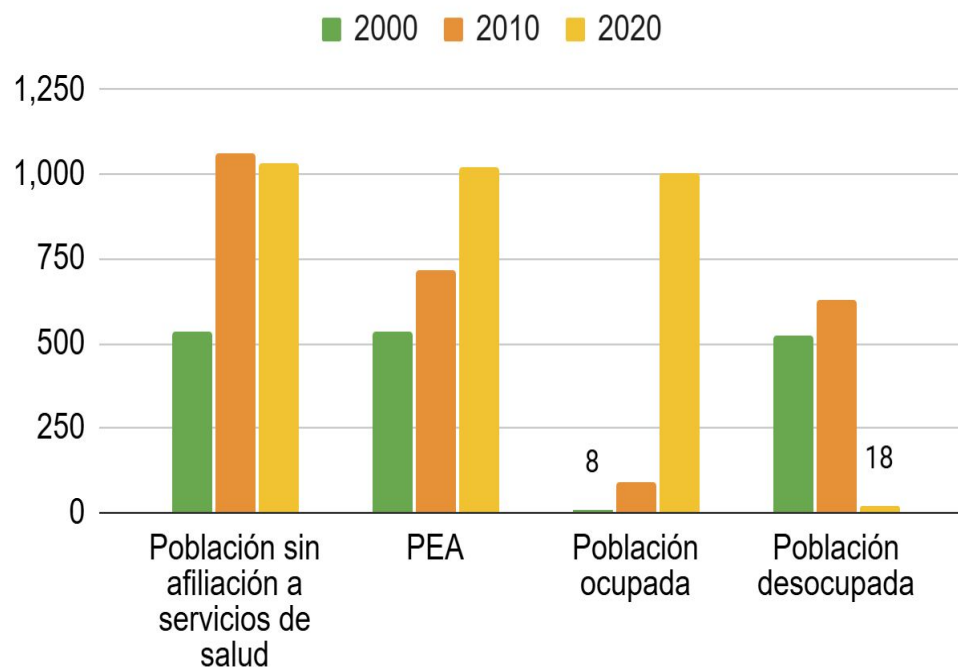
**G5a. Indicadores socioeconómicos de Atapaneo**



**G5b. Indicadores socioeconómicos de Atapaneo**



**G5c. Indicadores socioeconómicos de Atapaneo**

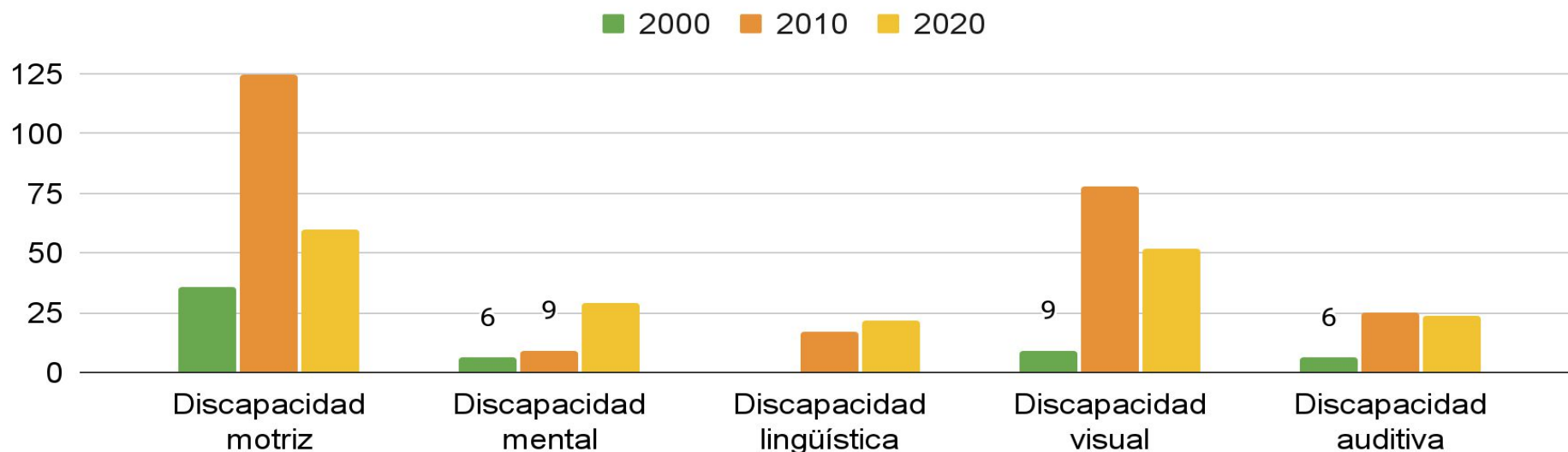

FUENTE: Censos de Población y Vivienda, 2020; CONAPO, 2020

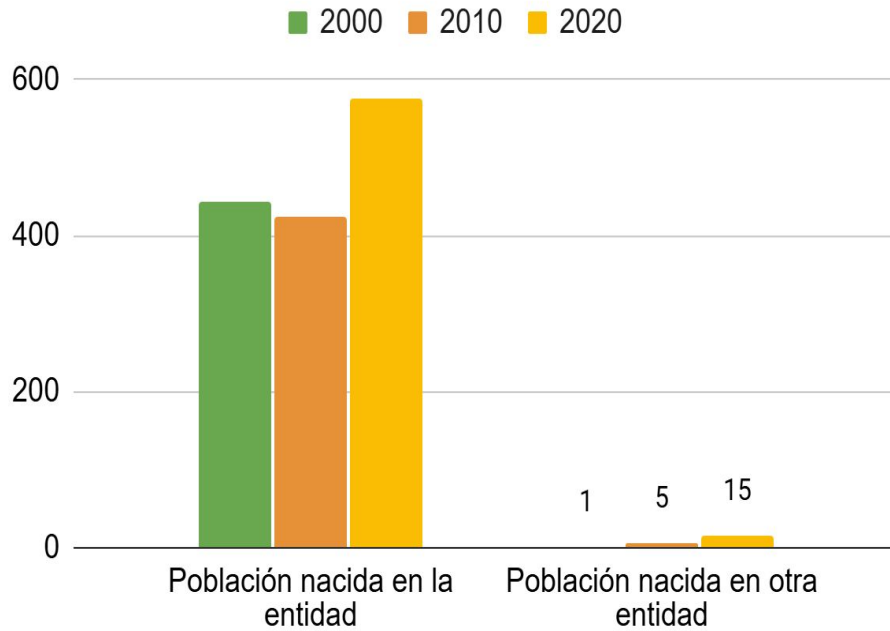
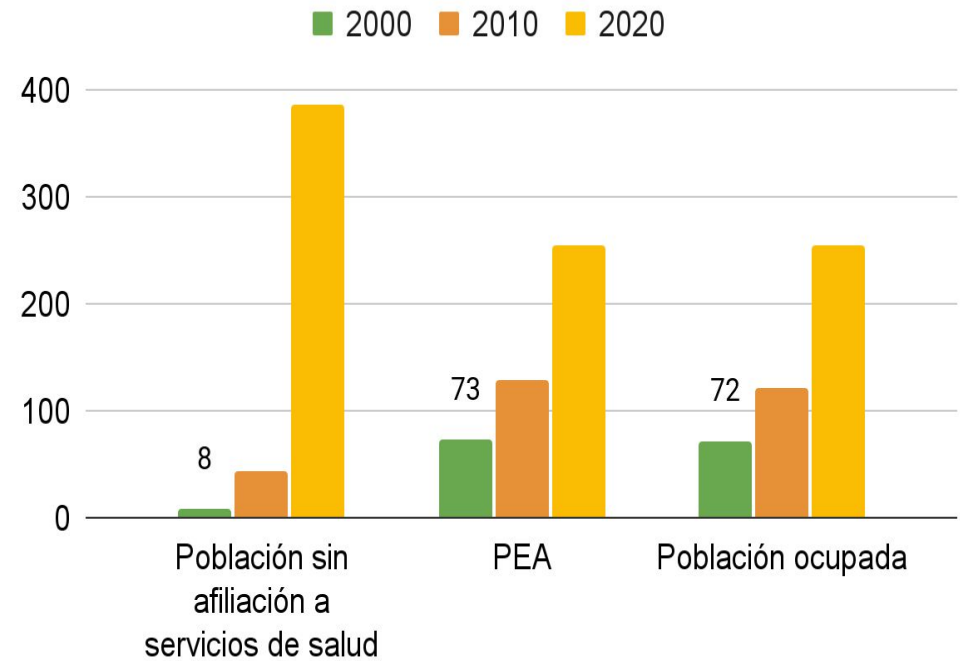
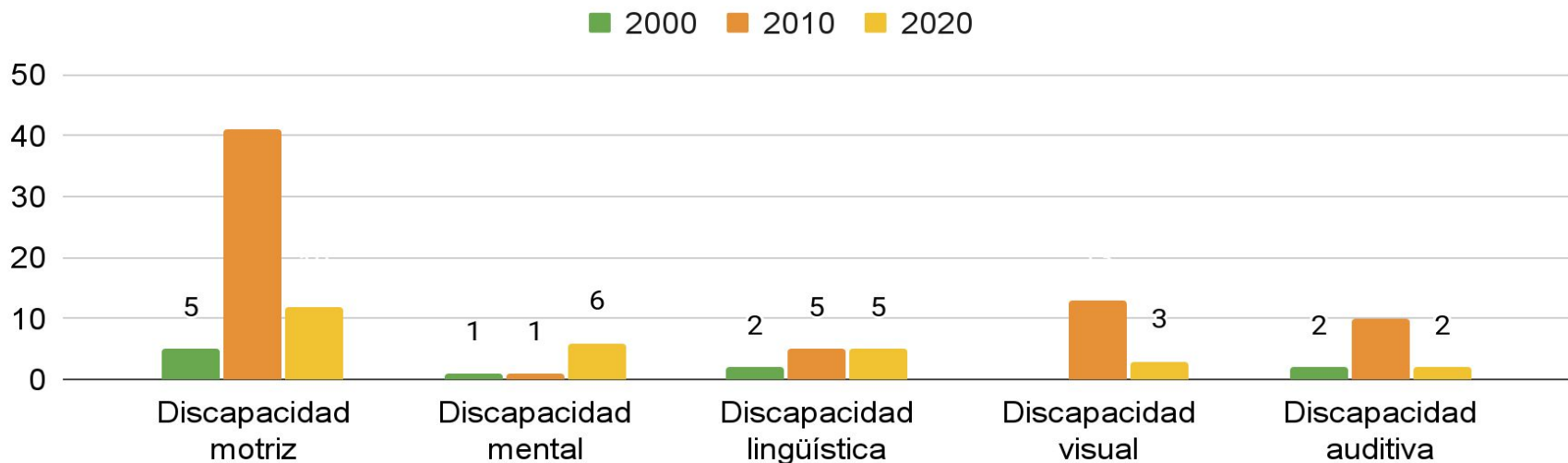
**G6a. Indicadores socioeconómicos de Atécuaro**

**G6b. Indicadores socioeconómicos de Atécuaro**

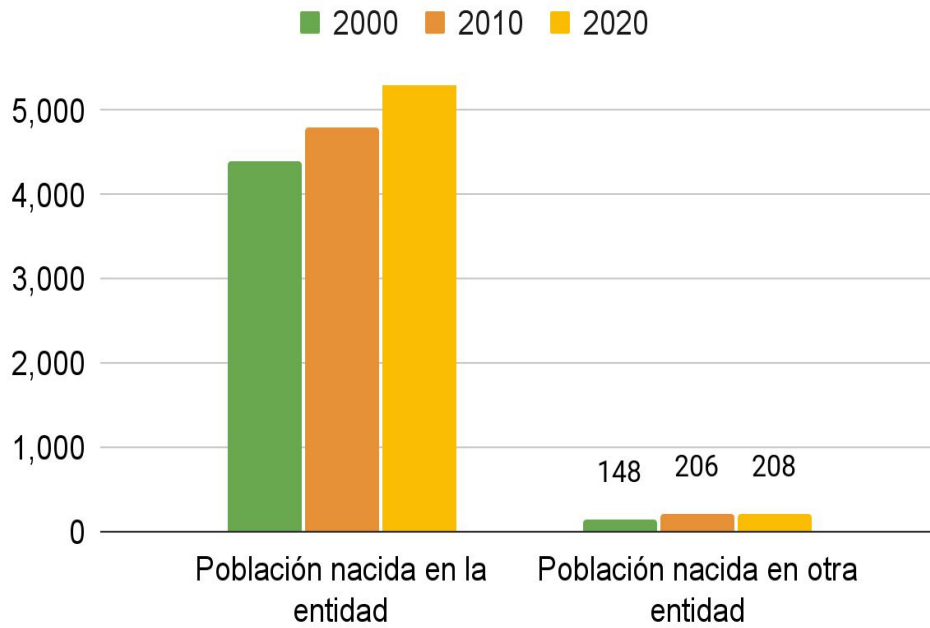
**G6c. Indicadores socioeconómicos de Atécuaro**

### G7a. Indicadores socioeconómicos de Capula

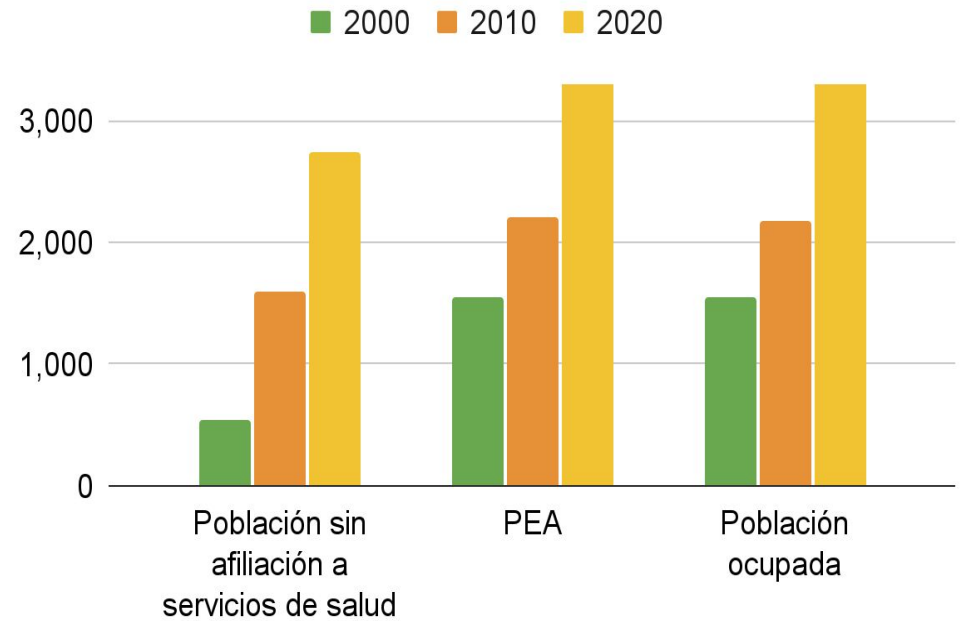

### G7b. Indicadores socioeconómicos de Capula



### G7c. Indicadores socioeconómicos de Capula

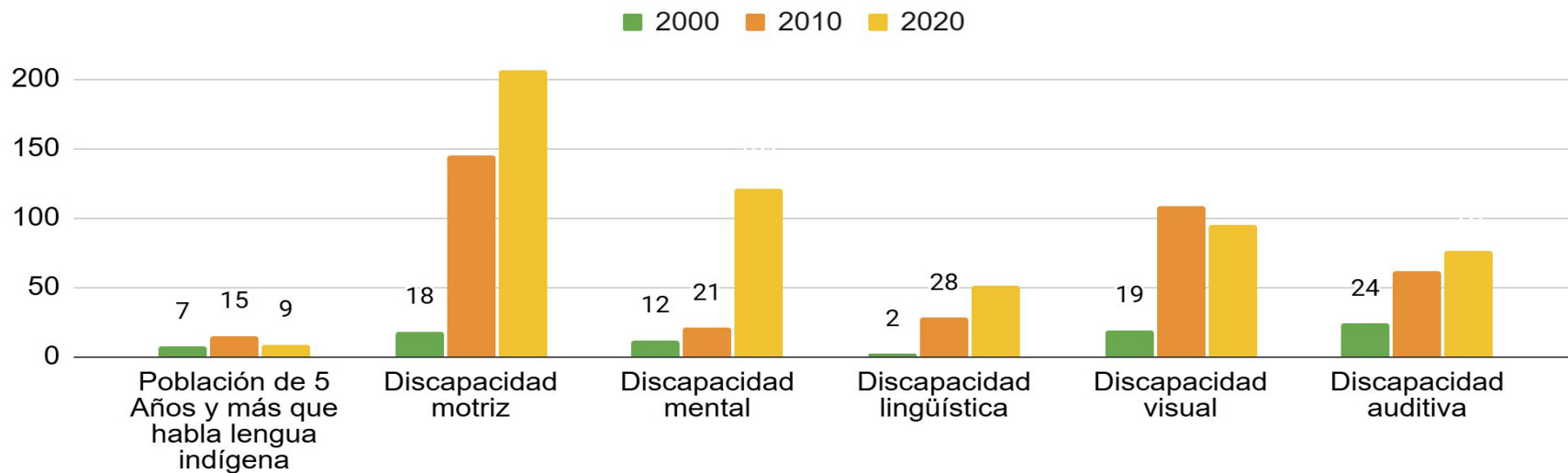

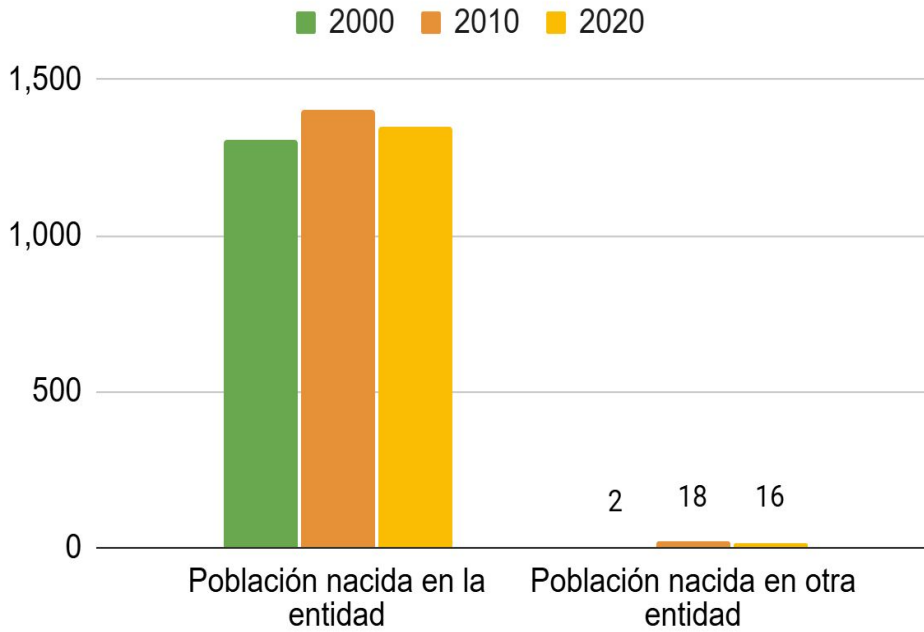
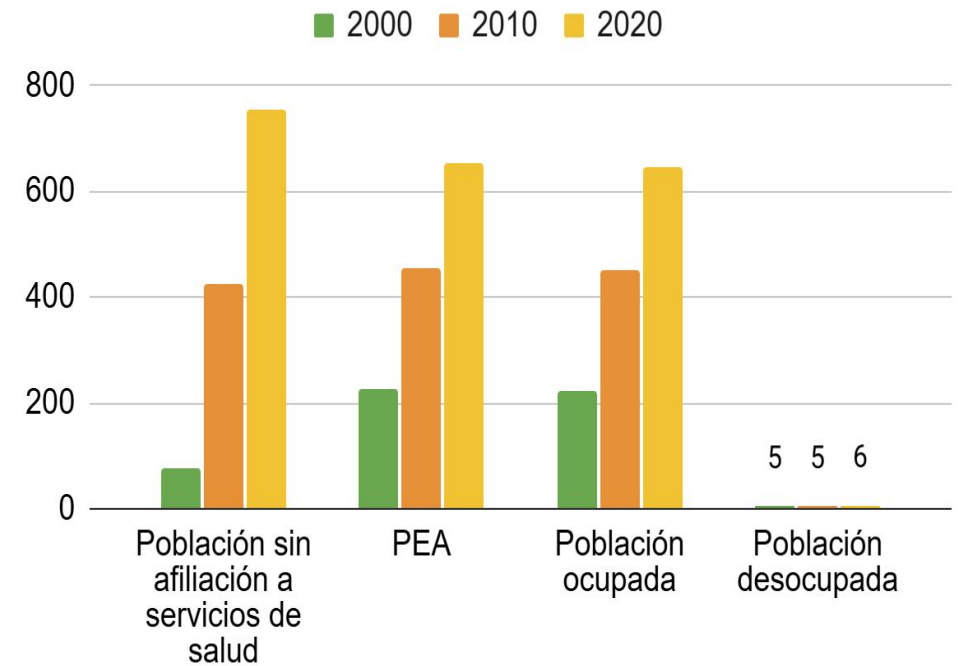
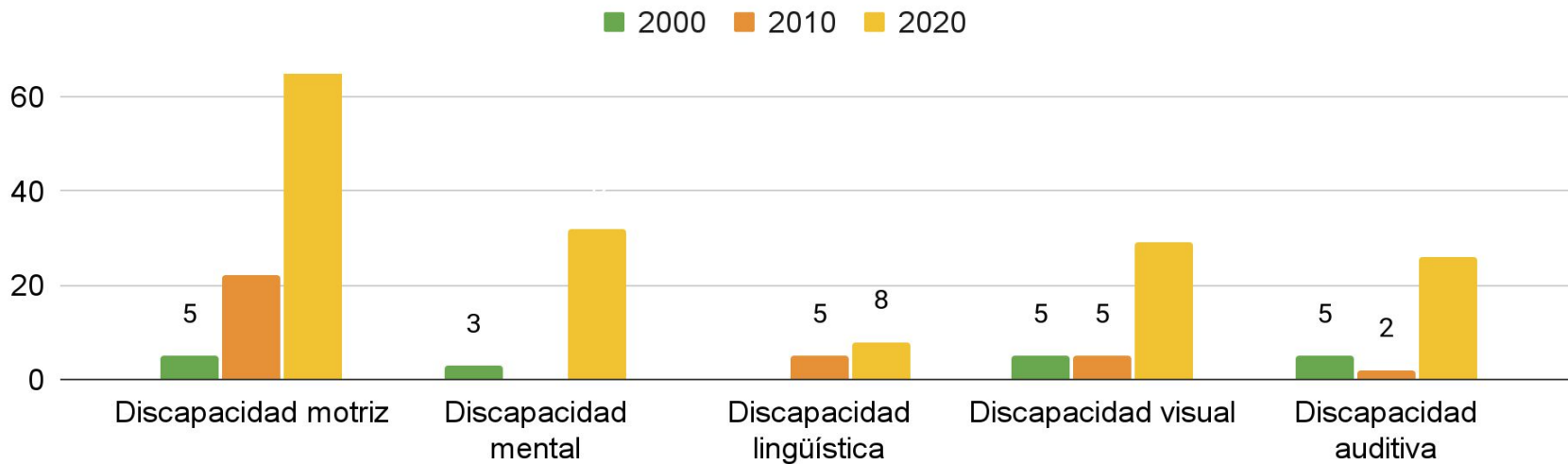
**G8a. Indicadores socioeconómicos de Chiquimitio**

**G8b. Indicadores socioeconómicos de Chiquimitio**

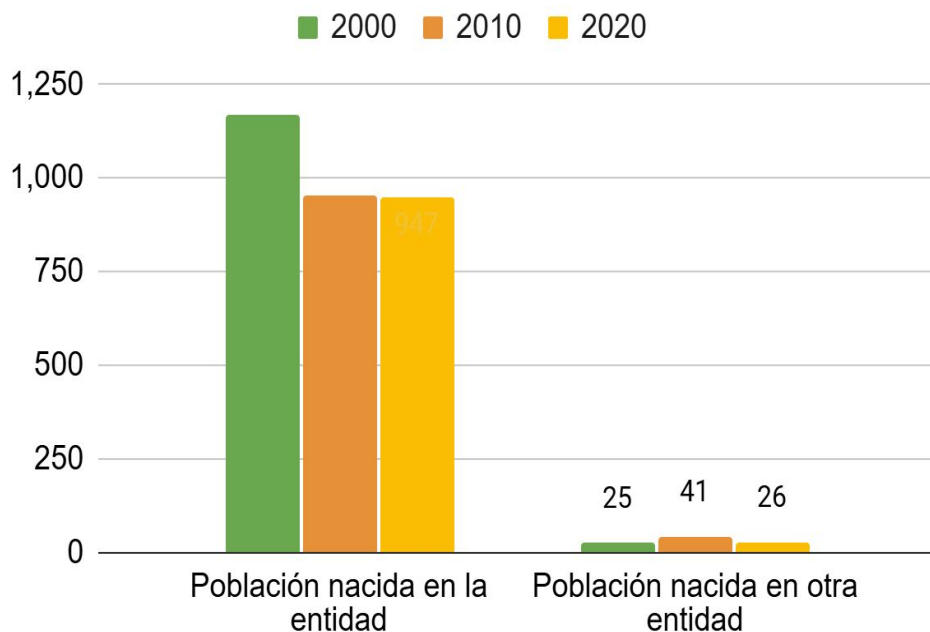
**G8c. Indicadores socioeconómicos de Chiquimitio**

### G9a. Indicadores socioeconómicos de Cuto de la Esperanza

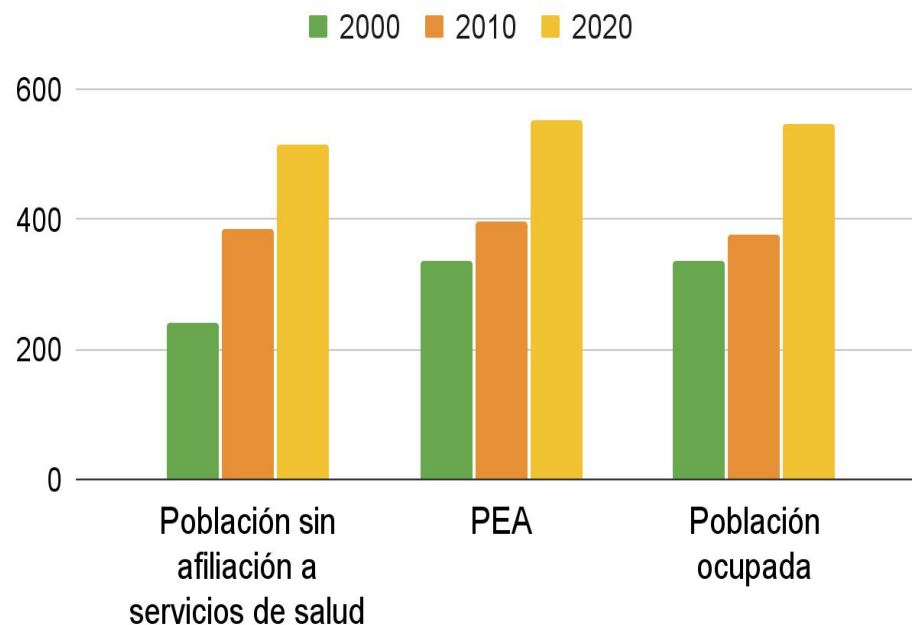

### G9b. Indicadores socioeconómicos de Cuto de la Esperanza



### G9c. Indicadores socioeconómicos de Cuto de la Esperanza

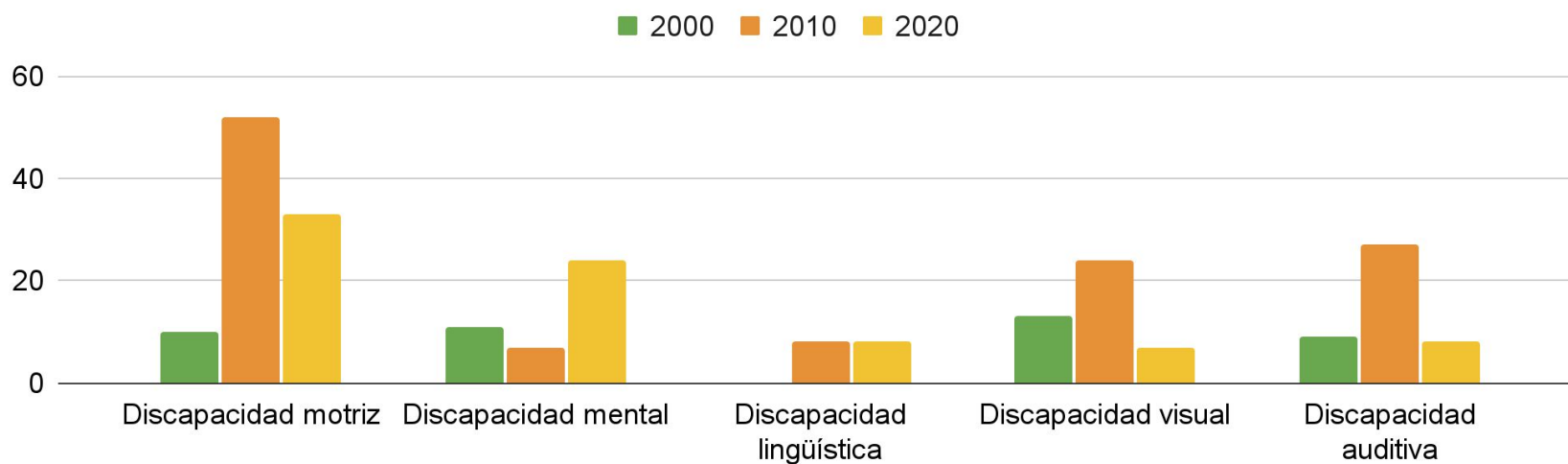

### G10a. Indicadores socioeconómicos de Jesús del Monte

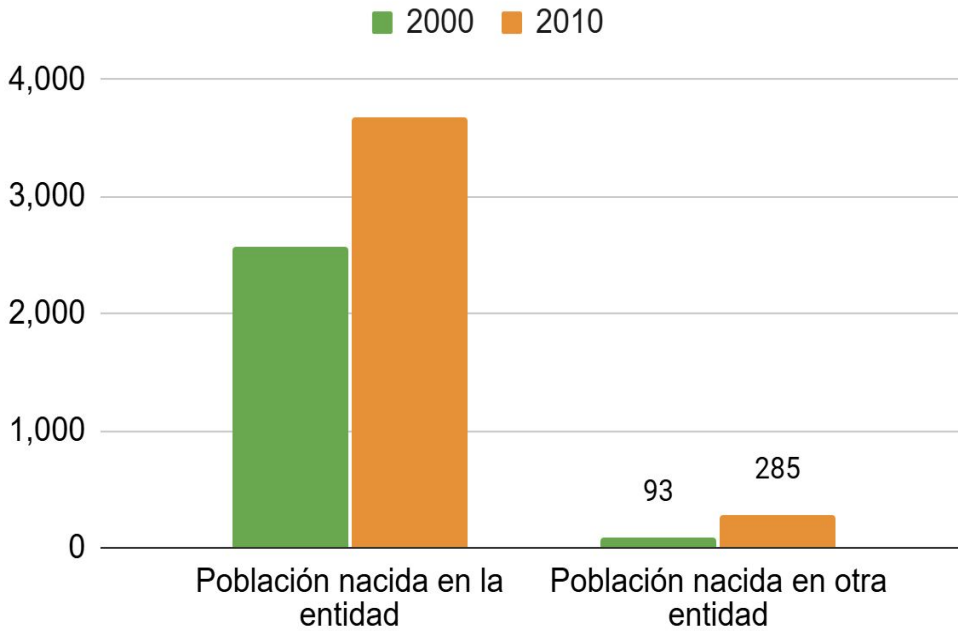

### G10b. Indicadores socioeconómicos de Jesús del Monte

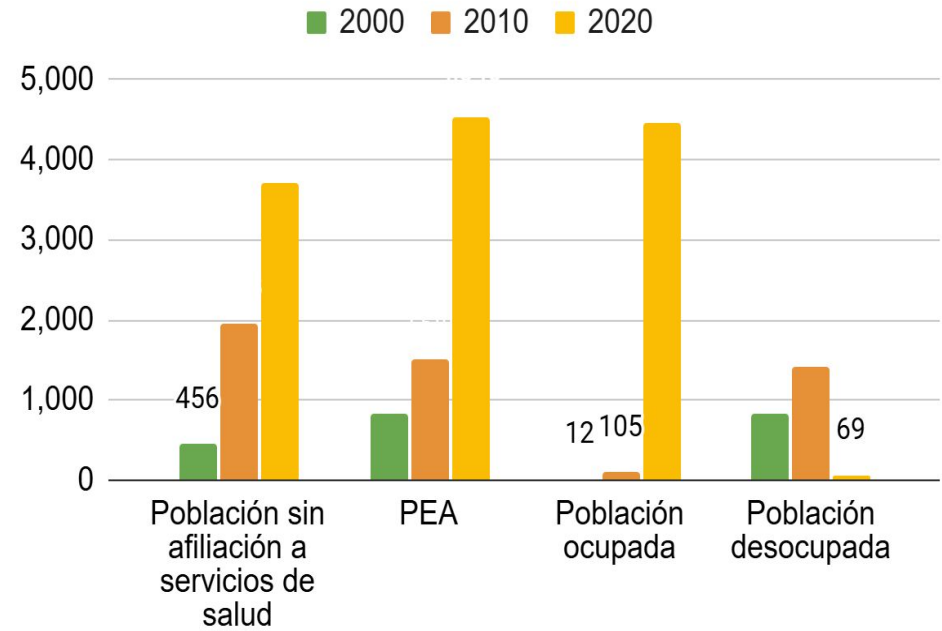

### G10c. Indicadores socioeconómicos de Jesús del Monte

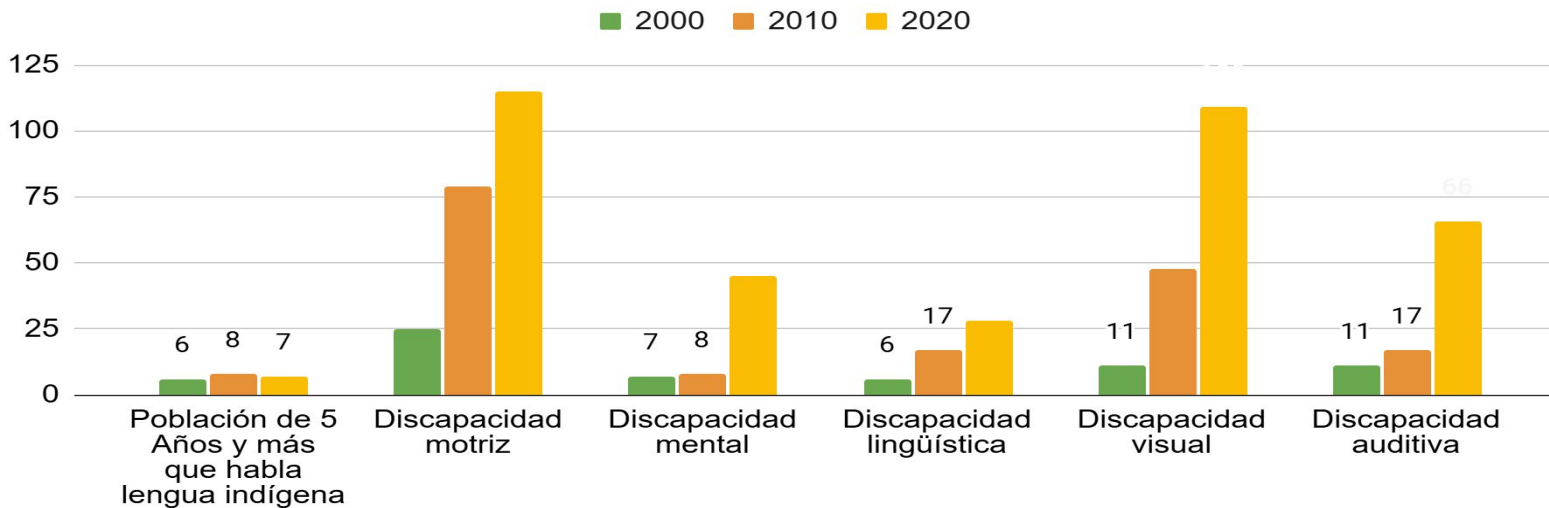

### G11a. Indicadores socioeconómicos de Morelos

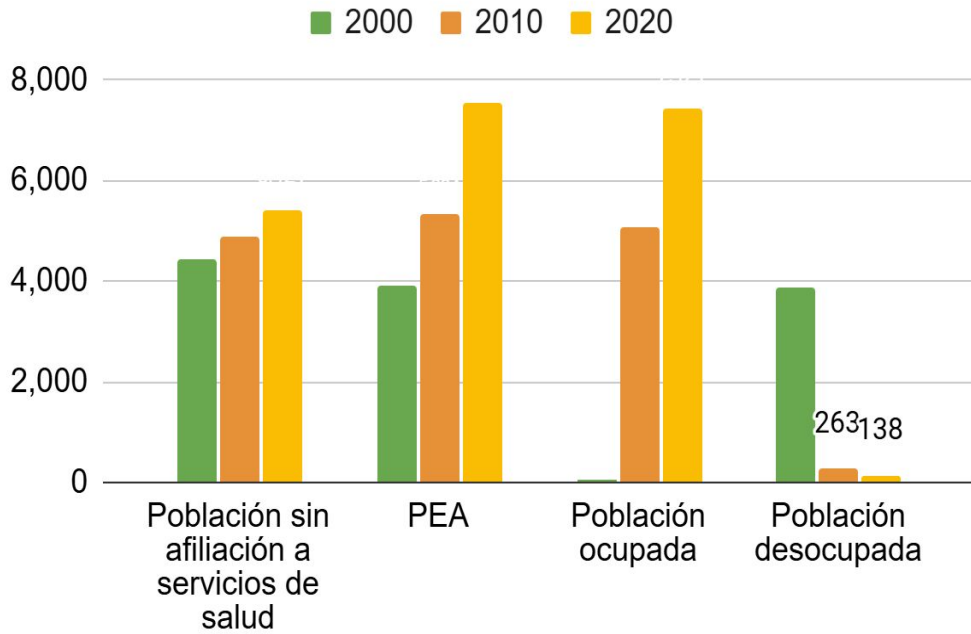

### G11b. Indicadores socioeconómicos de Morelos

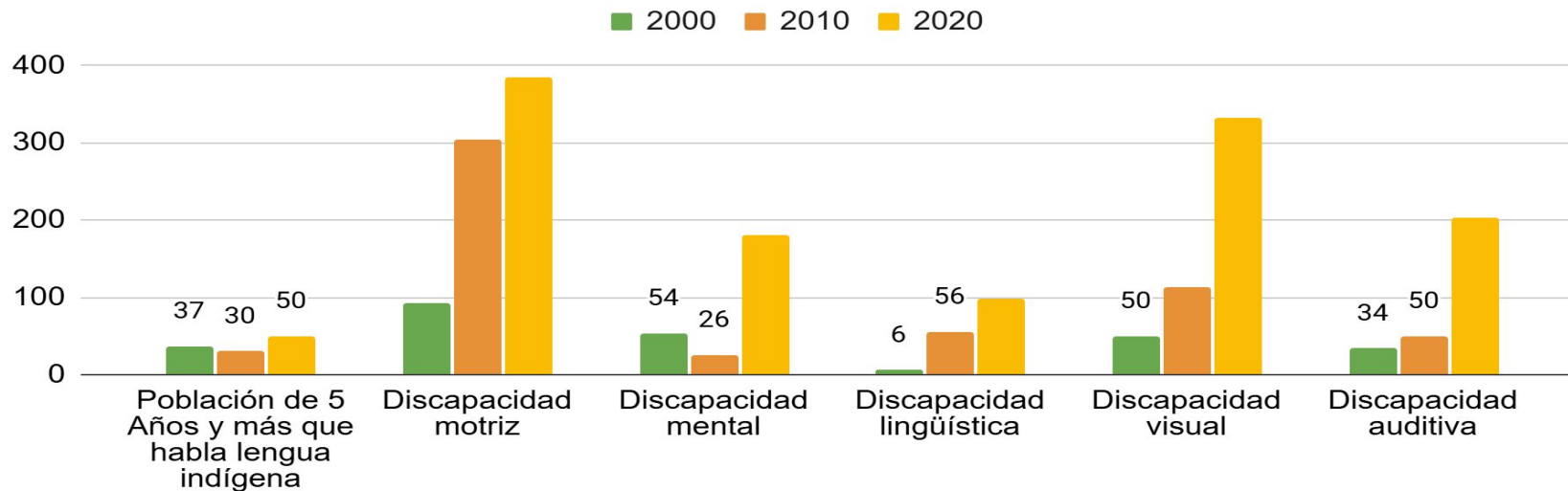

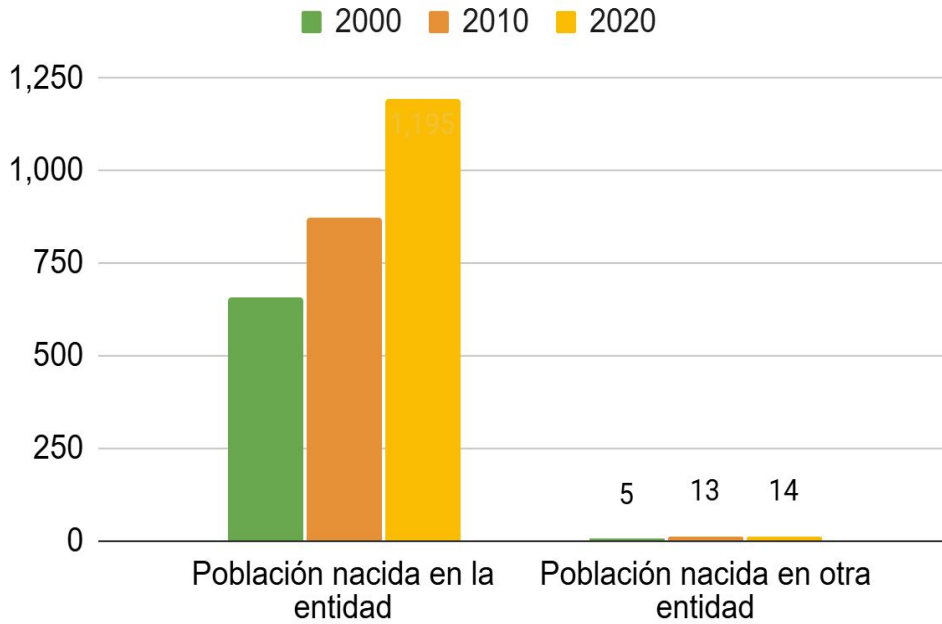
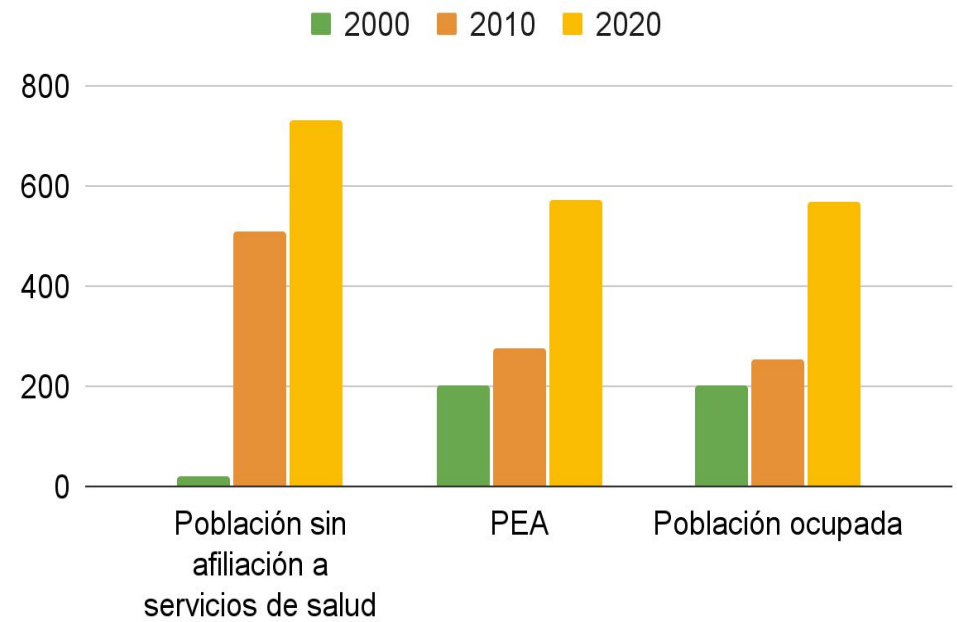
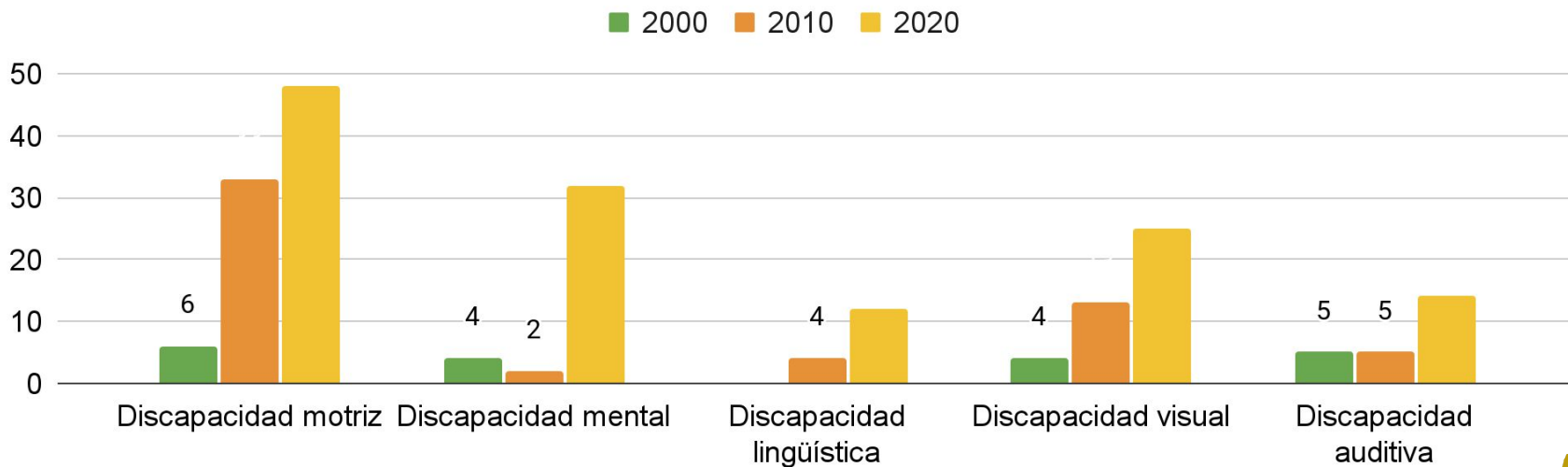
**G12a. Indicadores socioeconómicos de San Miguel del Monte**

**G12b. Indicadores socioeconómicos de San Miguel del Monte**

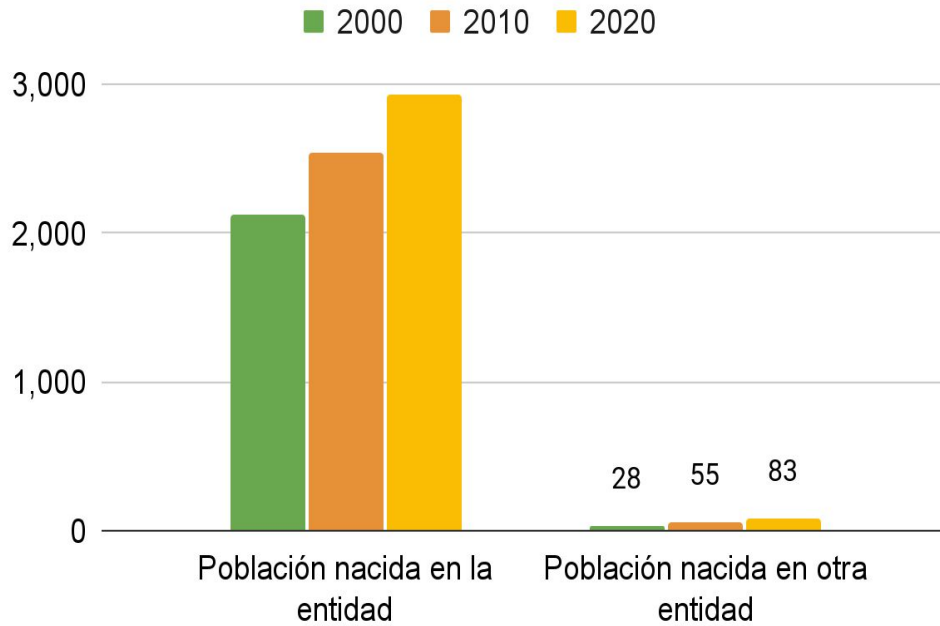
**G12c. Indicadores socioeconómicos de San Miguel del Monte**

### G13a. Indicadores socioeconómicos de San Nicolás Obispo

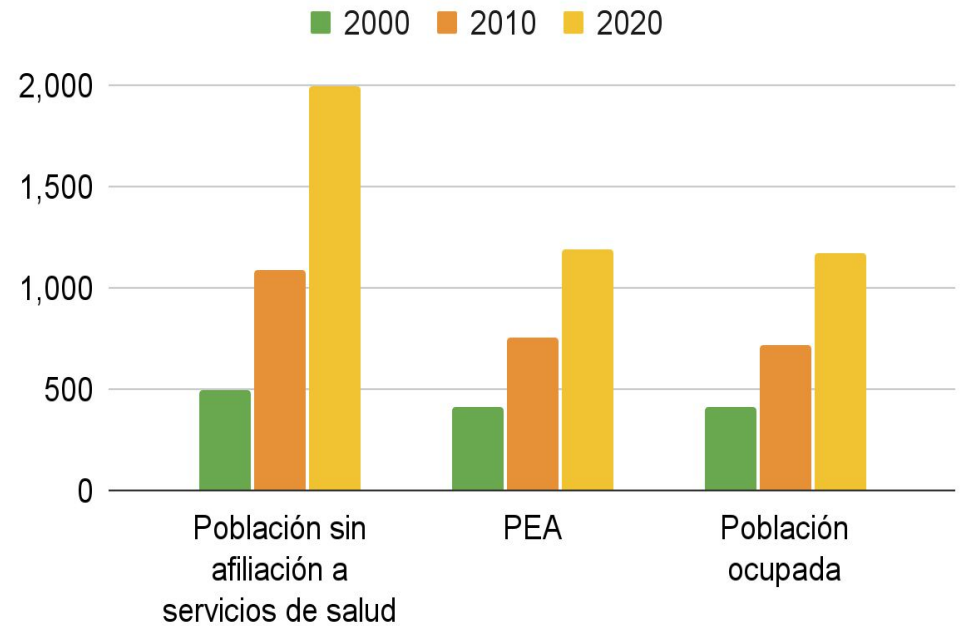

### G13b. Indicadores socioeconómicos de San Nicolás Obispo



### G13c. Indicadores socioeconómicos de San Nicolás Obispo

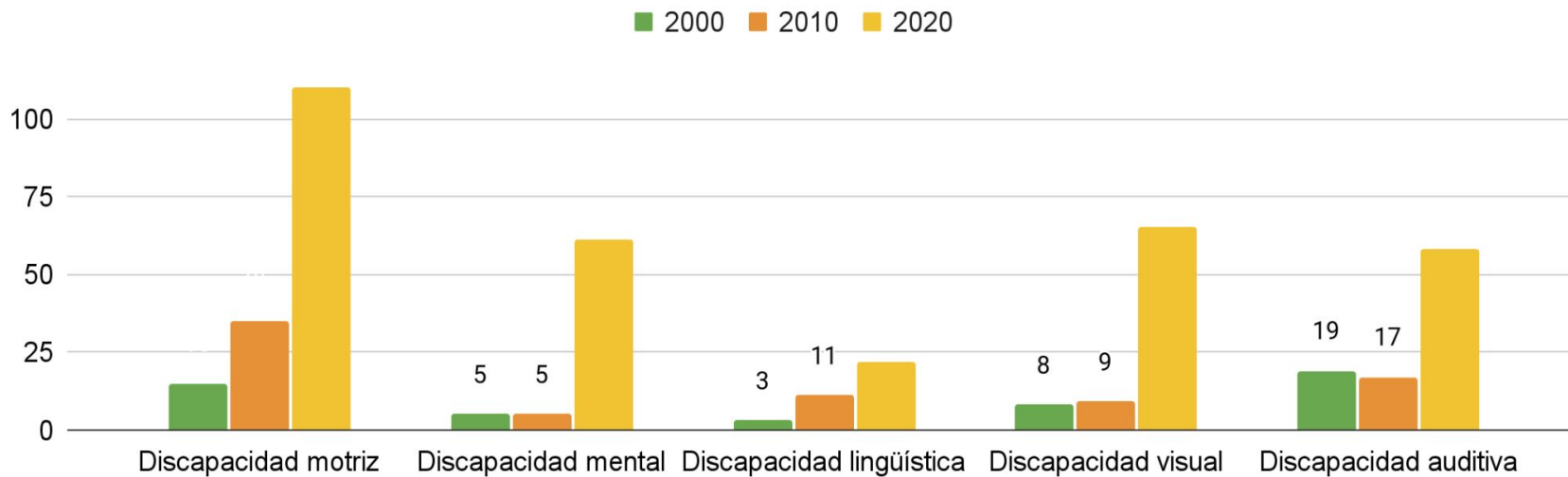

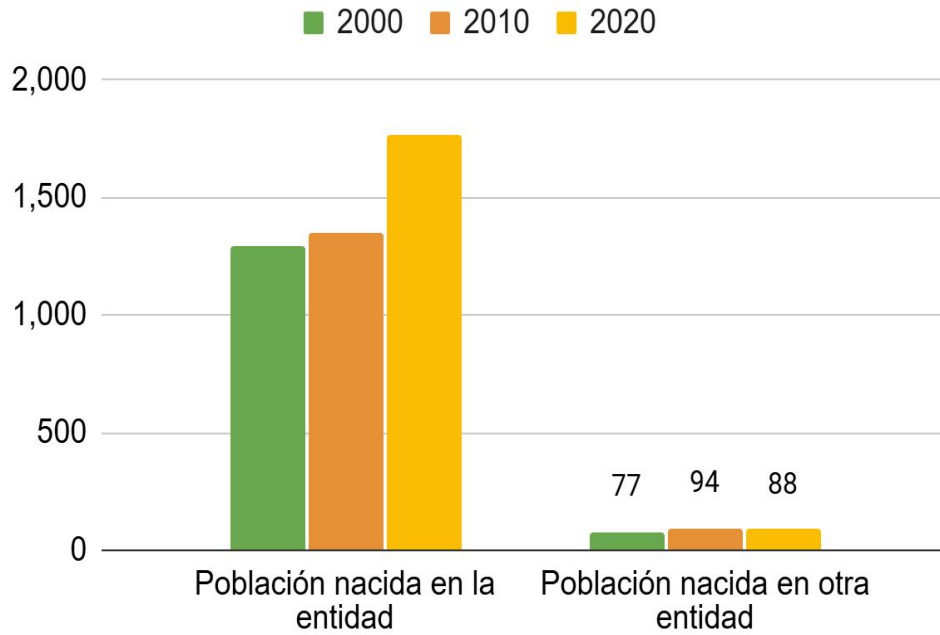
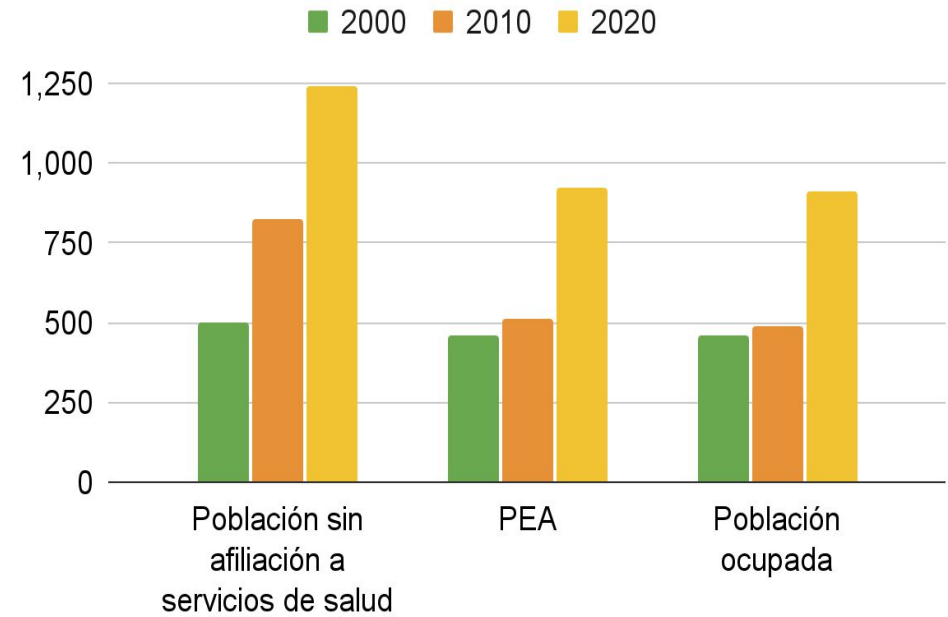
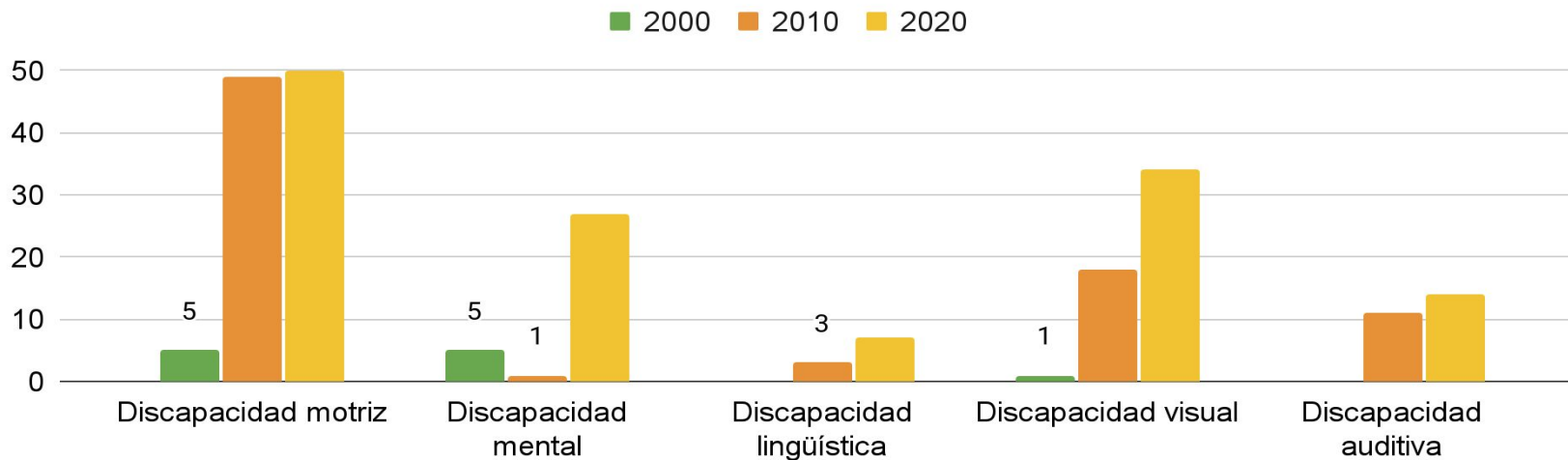
**G14a. Indicadores socioeconómicos de Santiago Undameo**

**G14b. Indicadores socioeconómicos de Santiago Undameo**

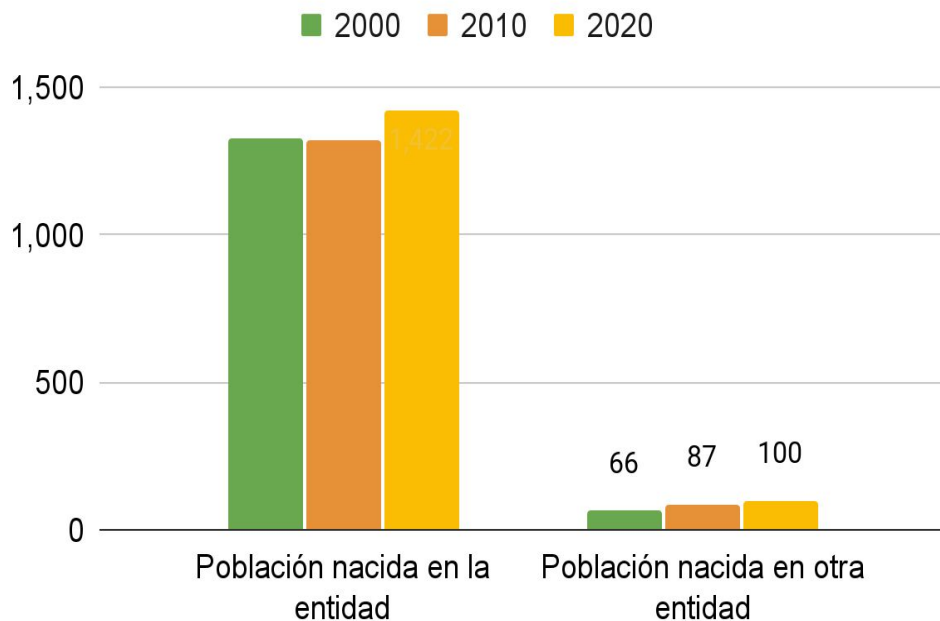
**G14c. Indicadores socioeconómicos de Santiago Undameo**

### G15a. Indicadores socioeconómicos de Tacícuaro

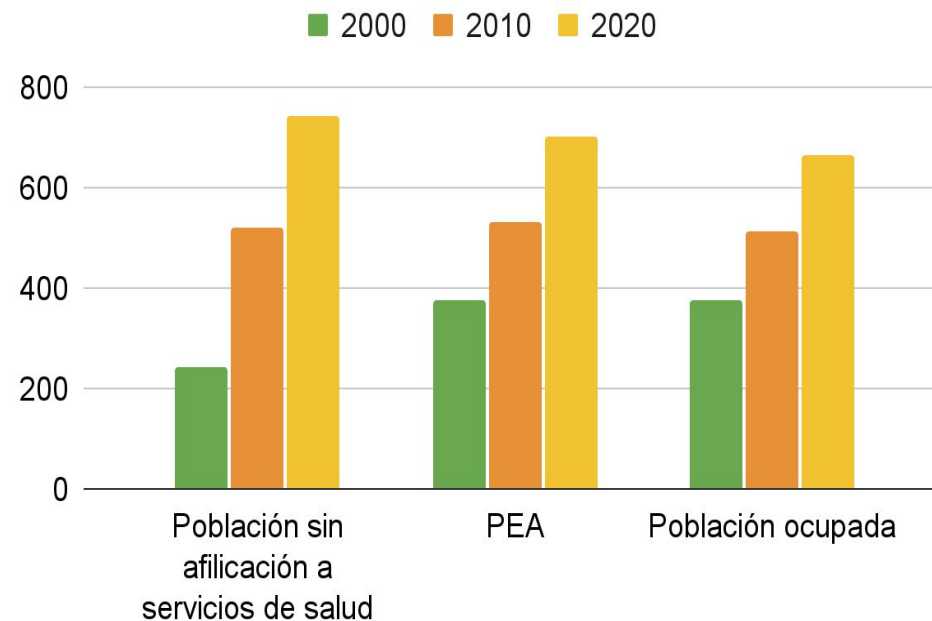

### G15b. Indicadores socioeconómicos de Tacícuaro



### G15c. Indicadores socioeconómicos de Tacícuaro

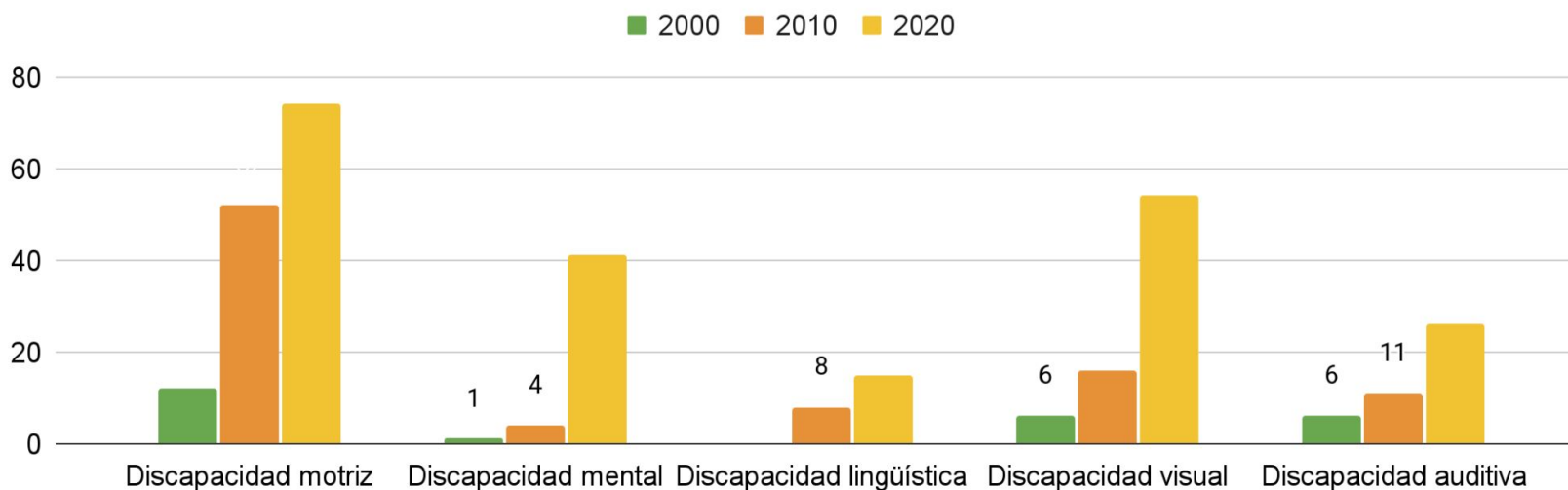

### G16a. Indicadores socioeconómicos de Teremendo de los Reyes

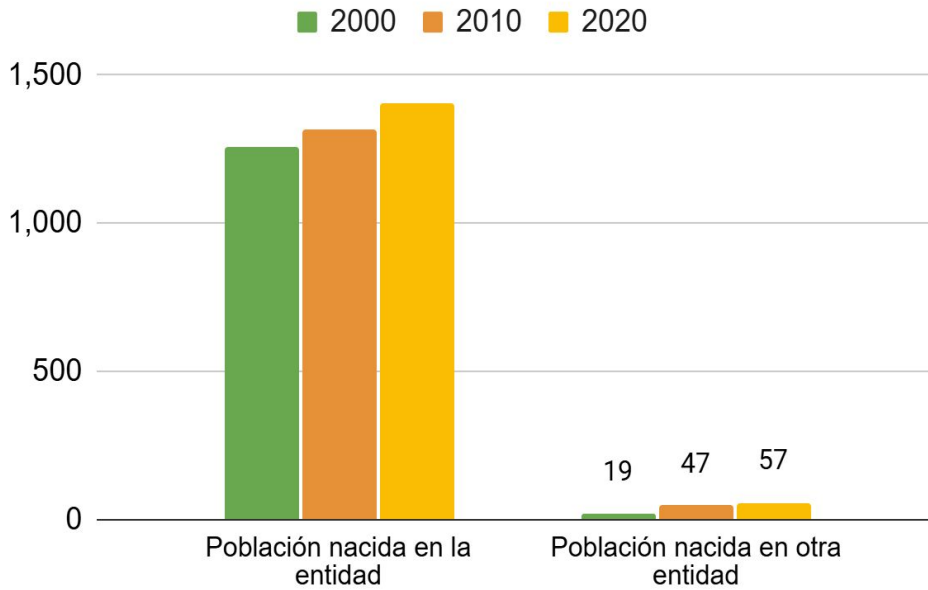

### G16b. Indicadores socioeconómicos de Teremendo de los Reyes

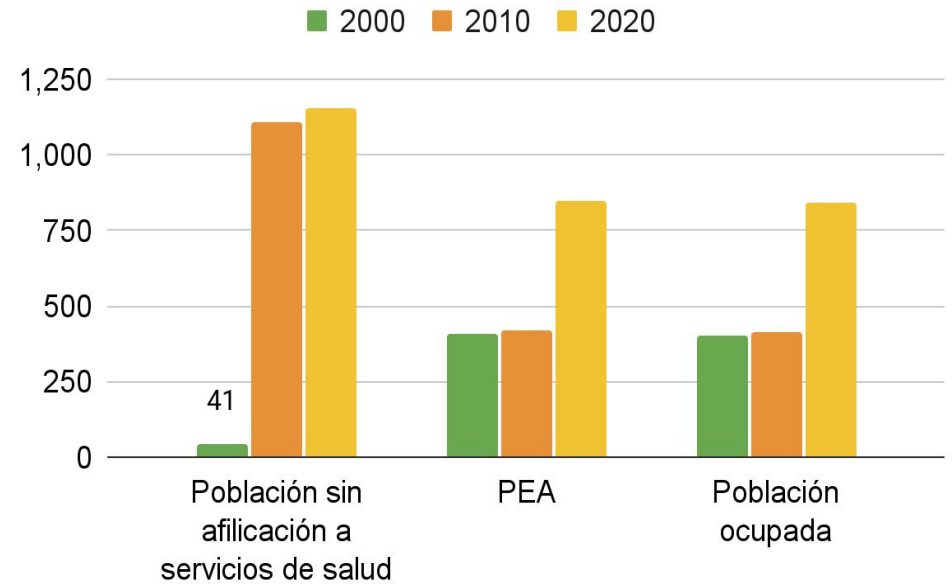

### G16c. Indicadores socioeconómicos de Teremendo de los Reyes

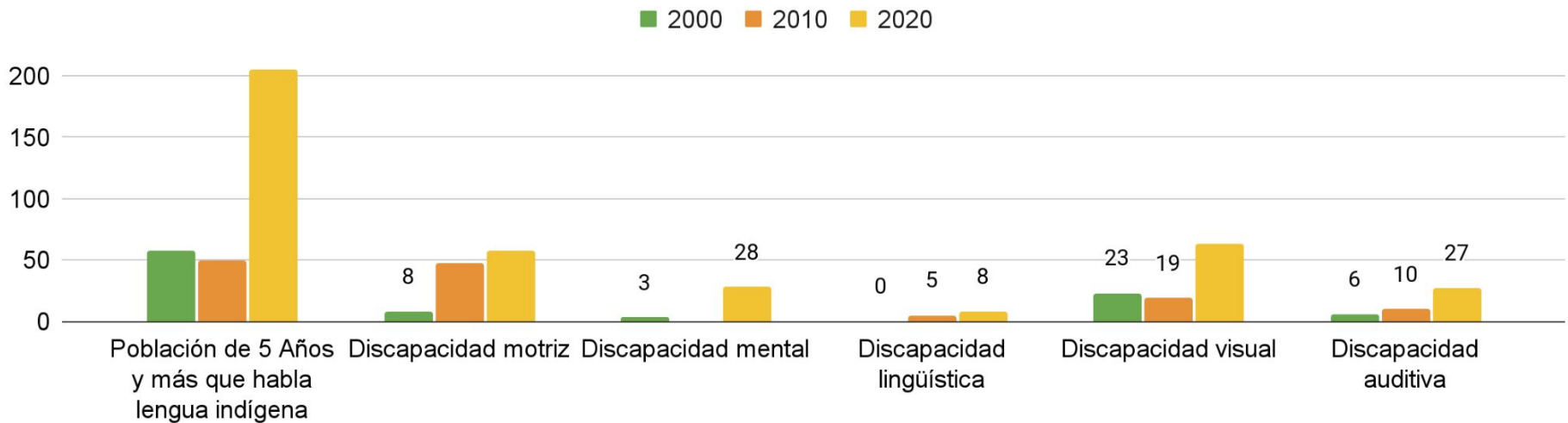

### G17a. Indicadores socioeconómicos de Tiripetío

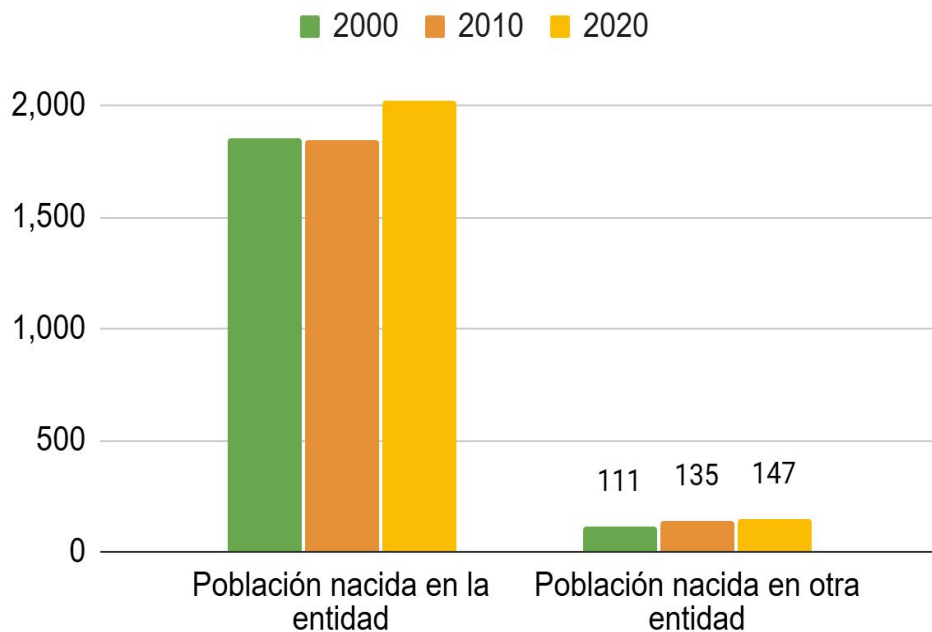

### G17b. Indicadores socioeconómicos de Tiripetío

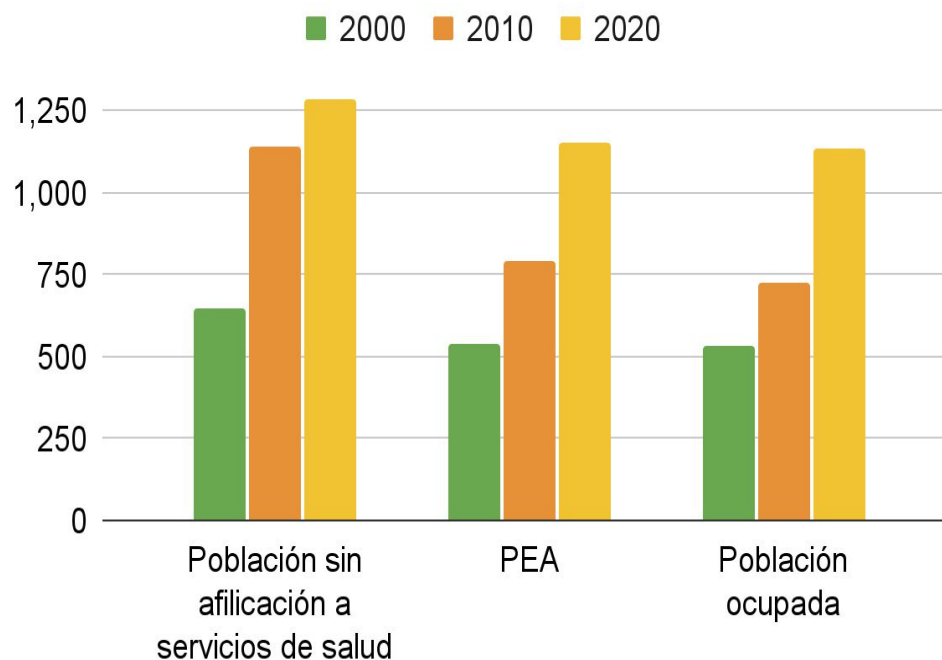

### G17c. Indicadores socioeconómicos de Tiripetío

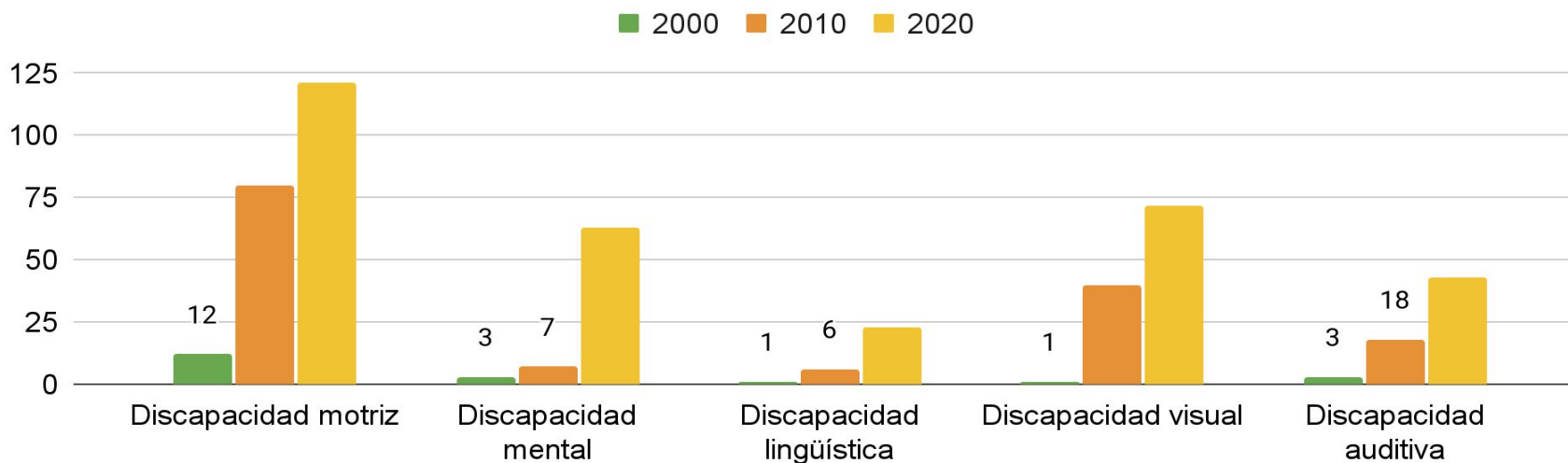

# FUENTES DE INFORMACIÓN

Coordinación Nacional de Monumentos Históricos. (2023). Catálogo Nacional de Monumentos Históricos Inmuebles. Obtenido de:

<https://catalogonacionalmhi.inah.gob.mx/consultaPublica>

H. Ayuntamiento de Morelia. (2012). Adecuaciones al Programa de Desarrollo Urbano del Centro de Población de Morelia 2010.

IMPLAN. (2020). Levantamiento de Uso de Suelo.

INEGI. (2022). Directorio Estadístico Nacional de Unidades Económicas (DENUE). Obtenido de: <https://www.inegi.org.mx/app/descarga/default.html>

INEGI. (2020). Censo de Población y Vivienda. Obtenido de:

<https://www.inegi.org.mx/programas/ccpv/2020/>

Secretaría de Gobernación. (1990). Decreto por el que se declara una Zona de Monumentos Históricos en la Ciudad de Morelia, Mich., con el perímetro, características y condiciones que se mencionan. Obtenido de:

[https://www.dof.gob.mx/nota\\_detalle.php?codigo=4694557&fecha=19/12/1990#qsc.tab=0](https://www.dof.gob.mx/nota_detalle.php?codigo=4694557&fecha=19/12/1990#qsc.tab=0)

CONAPO. (2020). Índice de Marginación por Localidad. Obtenido de:

<https://www.gob.mx/conapo/documentos/indices-de-marginacion-2020-284372>

